



Contează pentru viitor!

REGIA NAȚIONALĂ A PĂDURILOR - ROMSILVA
ADMINISTRAȚIA PARCULUI NATURAL BALTA MICĂ A BRĂILEI R.A.
Str.Golești ; nr.29, Brăila, jud. Brăila, cod poștal 810 024
ONRC: j09 / 308 / 2009; CUI: RO25646725
Telefon: 0239 /611837 ; Fax : 0239/611837
E-mail: parc_bmb@yahoo.com; Pagina web: www. bmb.ro



Nr. 965 /IM/29.03.2024

Către

AGENȚIA NAȚIONALĂ A ARIILOR NATURALE PROTEJATE

Prin prezenta vă înaintăm Raportul de Activitate aferent anului 2023 pentru aria naturală protejată Parcul Natural Balta Mică a Brăilei, suprapus cu siturile NATURA2000 ROSCI0006 Balta Mică a Brăilei și ROSPA0005 Balta Mică a Brăilei.

Cu stimă,

DIRECTOR
ing. Ionel MANOLACHE





Contează pentru viitor!

**REGIA NAȚIONALĂ A PĂDURILOR – ROMSILVA
ADMINISTRAȚIA PARCULUI NATURAL BALTA MICĂ A BRĂILEI R.A**

Adresa: Str.Golești 29, Brăila, cod 810274

ONRC: J09/308/2009; CUI:RO25646725

Telefon: 0239.611837 Fax: 0239611837

E-mail: parc_bmb@yahoo.com; Pagina web: www.bmb.ro



**RAPORT DE ACTIVITATE pentru anul 2023
Parcul Natural Balta Mică a Brăilei, suprapus cu siturile Natura2000
ROSCI0006 Balta Mică a Brăilei și ROSPA0005 Balta Mică a Brăilei**

20 martie 2024



Contează pentru viitor!

**REGIA NAȚIONALĂ A PĂDURILOR – ROMSILVA
ADMINISTRAȚIA PARCULUI NATURAL BALTA MICĂ A BRĂILEI R.A**

Adresa: Str.Golești 29, Brăila, cod 810274

ONRC: J09/308/2009; CUI:RO25646725

Telefon: 0239.611837 Fax: 0239611837

E-mail: parc_bmb@yahoo.com; Pagina web: www.bmb.ro



CUPRINS

1. DATE DE IDENTIFICARE ALE ADMINISTRATORULUI ȘI ARIEI NATURALE PROTEJATE	3
2. OBIECTIVELE DE CONSERVARE CARE AU STAT LA BAZA ÎNFIINȚĂRII ARIEI NATURALE PROTEJATE	3
3. PRESIUNI ANTROPICE ȘI NATURALE EXERCITATE ASUPRA ARIEI NATURALE PROTEJATE	5
4. STAREA DE CONSERVARE A ARIEI NATURALE PROTEJATE	7
5. AVIZE FAVORABILE / NEFAVORABILE ELIBERATE PENTRU PLANURI/PROIECTE/ACTIVITĂȚI SUPUSE PROCEDURILOR DE REGLEMENTARE DE MEDIU	9
6. CONTROALE ALE AUTORITĂȚILOR DE MEDIU	9
PROGRAMUL P1 MANAGEMENTUL BIODIVERSITĂȚII	10
1.1. INVENTARIERE ȘI CARTARE	10
1.2. MONITORIZAREA STĂRII DE CONSERVARE	10
1.3. PAZĂ, IMPLEMENTARE REGLEMENTĂRI ȘI MĂSURI SPECIFICE DE PROTECȚIE	23
1.4. MANAGEMENTUL DATELOR	26
1.5. REINTRODUCEREA SPECIILOR DISPĂRUTE	30
1.6. RECONSTRUCȚIE ECOLOGICĂ (HIDROLOGICĂ)	30
1.7. IMPLEMENTAREA SETULUI DE MĂSURI MINIME DE CONSERVARE, RESPECTIV A PLANULUI DE MANAGEMENT	30
1.8. BAZA DE DATE GEOSPAȚIALĂ	31
1.9. RESPECTAREA PREVEDERILOR ART. 22 DIN OM 1822/2020	31
PROGRAMUL P2 TURISM	32
2.1. INFRASTRUCTURA DE VIZITARE	32
2.2. SERVICII, FACILITĂȚI DE VIZITARE ȘI PROMOVAREA TURISMULUI	33
2.3. MANAGEMENTUL VIZITATORILOR	33
PROGRAMUL P3 CONȘTIENTIZARE, CONSERVARE TRADIȚII ȘI COMUNITĂȚI LOCALE	34
3.1. TRADIȚII ȘI COMUNITĂȚI	34
3.2. CONȘTIENTIZARE ȘI COMUNICARE	35
3.3. EDUCAȚIE ECOLOGICĂ	38
PROGRAMUL P4 MANAGEMENT ȘI ADMINISTRARE	40
4.1. ECHIPAMENT ȘI INFRASTRUCTURĂ DE FUNCȚIONARE - ADMINISTRAȚIA PARCULUI NATURAL BALTA MICA A BRAILEI, INCLUSIV ROSCI0290 ȘI ROSPA0152 CORIDORUL IALOMIȚEI	40
4.2. PERSONAL CONDUCERE, COORDONARE, ADMINISTRARE	42
4.3. DOCUMENTE STRATEGICE ȘI DE PLANIFICARE	42
4.4. INSTRUIRE PERSONAL	45
4.5. BUGETUL ASIGURAT PENTRU ADMINISTRAREA ARIILOR NATURALE PROTEJATE	45
4.6. BUGETUL ALOCAT PENTRU ANUL URMĂTOR	46



Contează pentru viitori

**REGIA NAȚIONALĂ A PĂDURILOR – ROMSILVA
ADMINISTRAȚIA PARCULUI NATURAL BALTA MICĂ A BRĂILEI R.A**

Adresa: Str.Golești 29, Brăila, cod 810274

ONRC: J09/308/2009; CUI:RO25646725

Telefon: 0239.611837 Fax: 0239611837

E-mail: parc_bmb@yahoo.com; Pagina web: www.bmb.ro



1. DATE DE IDENTIFICARE ALE ADMINISTRATORULUI ȘI ARIEI NATURALE PROTEJATE

1.1. Denumirea administratorului:

RNP Romsilva – Administrația Parcului Natural Balta Mică a Brăilei R. A. (APN-BmB)

Cod fiscal: RO 25646725, J 09/308/2009

Adresă: str. Golești, nr. 29, Brăila, jud. Brăila

Tel. / fax: 0239 611 837

E-mail: parc_bmb@yahoo.com, pagină web: www.bmb.ro

Reprezentat legal: Ionel MANOLACHE

1.2. Denumirea ariei naturale protejate

Parcul Natural Balta Mică a Brăilei, ROSCI0006 Balta Mică a Brăilei, ROSPA0005 Balta Mică a Brăilei

1.3. Contractul de administrare

Administrația PN-BmB funcționează în baza **Contractului de administrare nr.114 / 08.10.2014** încheiat între RNP și autoritatea publică centrală pentru protecția mediului și în baza **Contractului de administrare nr. 133 / 19.11.2014** încheiat între Regia Națională a Pădurilor – ROMSILVA și Administrația PN-BmB, respectiv **Actul Adițional nr. 1 / 16.08.2017**.

1.4. Perioada de raportare

Perioada pentru care se face raportarea este 01.01.2023 – 31.12.2023.

2. OBIECTIVELE DE CONSERVARE CARE AU STAT LA BAZA ÎNFIINȚĂRII ARIEI NATURALE PROTEJATE

Parcul Natural Balta Mică a Brăilei (PN-BmB) ocupă un segment de 62 km din Cursul Inferior al Dunării (*Fig. 1*), de la podul Giurgeni - Vadu Oii (km 237 în amonte) și municipiul Brăila (km 175 în aval), la cota maximă de inundație, adică la nivelul digului dinspre Câmpia Bărăganului (limita vestică) și a digului ce protejează Insula Mare a Brăilei (limita estică). Pe teritoriul PN-BmB nu sunt așezări umane. PN-BmB a fost declarat parc natural prin Legea nr.5/2000, ocazie cu care s-a atribuit acestei arii protejate o suprafață de 17.529 ha. Limitele PN-BmB au fost stabilite la „cotele maxime de inundație” prin HG nr. 230/2003. Prima ediție a planului de management a fost aprobată prin OM nr.1456/14.08.2003 emis de Ministerul Apelor și Protecției Mediului.



Contează pentru viitor!

**REGIA NAȚIONALĂ A PĂDURILOR – ROMSILVA
ADMINISTRAȚIA PARCULUI NATURAL BALTA MICĂ A BRĂILEI R.A**

Adresa: Str.Golești 29, Brăila, cod 810274
ONRC: J09/308/2009; CUI:RO25646725
Telefon: 0239.611837 Fax: 0239611837
E-mail: parc_bmb@yahoo.com; Pagina web: www.bmb.ro



Din 13 iulie 2011, odată cu publicarea în Monitorul Oficial al României cu nr. 498 bis, a intrat în vigoare HG nr. 538 din 18 mai 2011 prin care se aprobă Planul de management al PN-BmB, prin care, la Anexa 2.3, este atașată adresa nr. 4940 din 14 septembrie 2010 a Oficiului de Cadastru și Publicitate Imobiliară Brăila în care suprafața PN-BmB este stabilită la 24.123 ha.

Încadrat la categoria V IUCN – "peisaj protejată: arie protejată, administrată în special pentru conservarea peisajului și recreere", PN-BmB a fost declarat arie naturală protejată pentru conservarea unui ultim eșantion din fostele bălți dunărene. PN-BmB conservă 10% din fosta Delta Interioară, respectiv fostele bălți ale Brăilei și Ialomiței, care ocupau până în anii '60 2.413 kmp de zonă umedă compactă pe Cursul Inferior al Dunării, între Silistra și Brăila. PN-BmB este format din 7 insule (ostroave) înconjurate de fluviul Dunărea și brațele acestuia.

Obiectivele generale de conservare sunt:

Obiectivul general nr. 1: Conservarea și managementul biodiversității, respectiv al speciilor și habitatelor de interes conservativ din ariile naturale protejate Parcul Natural Balta Mică a Brăilei și siturile Natura2000 ROSCI0006 Balta Mică a Brăilei și ROSPA0005 Balta Mică a Brăilei;

Obiectivul general nr. 2: Asigurarea bazei de informații/date referitoare la speciile și habitatele de interes conservativ cu scopul de a oferi suportul necesar pentru managementul conservării biodiversității și evaluarea eficienței managementului;

Obiectivul general nr. 3: Administrarea și managementul eficient al ariilor naturale protejate Parcul Natural Balta Mică a Brăilei și siturile Natura2000 ROSCI0006 Balta Mică a Brăilei și ROSPA0005 Balta Mică a Brăilei;

Obiectivul general nr. 4: Creșterea nivelului de conștientizare și educație a publicului și grupurilor interesate privind importanța conservării biodiversității și pentru obținerea sprijinului în vederea realizării obiectivelor planului de management;

Obiectivul general nr. 5: Promovarea turismului și a valorilor de conservare prin dezvoltarea infrastructurii de vizitare.

Obiectivele specifice de conservare sunt:

* Îmbunătățirea și menținerea stării de conservare a habitatelor neforestiere 3130, 3270, 3150, 3160 și 6440

* Îmbunătățirea stării de conservare a habitatelor forestiere și arbustive (92A0, 92D0)





Contează pentru viitori

**REGIA NAȚIONALĂ A PĂDURILOR – ROMSILVA
ADMINISTRAȚIA PARCULUI NATURAL BALTA MICĂ A BRĂILEI R.A**

Adresa: Str. Golești 29, Brăila, cod 810274

ONRC: J09/308/2009; CUI: RO25646725

Telefon: 0239.611837 Fax: 0239611837

E-mail: parc_bmb@yahoo.com; Pagina web: www.bmb.ro



- * Menținerea sau îmbunătățirea stării de conservare a celor 3 specii de nevertebrate de interes conservativ
- * Menținerea stării de conservare favorabile pentru speciile de Pești (*Alosa immaculata*, *Aspius aspius*, *Barbus barbus*, *Accipenser stellatus*, *Accipenser ruthenus*, *Alosa tanaica*, *Gymnocephalus baloni*, *Zingel streber*, *Zingel zingel*, *Lota lota*, *Eudontomyzon mariae*, *Gymnocephalus schraetzer*, *Pelecus cultratus*, *Rhodeus sericeus amarus*, *Cobitis taenia*, *Misgurnus fossilis*) din cadrul Sitului Natura 2000 ROSCI006 Balta Mică a Brăilei
- * Menținerea stării de conservare a speciilor de amfibieni și reptile (*Bombina bombina*, *Emys orbicularis*, *Triturus dobrogicus* din cadrul Sitului Natura 2000 ROSCI0016 Balta mică a Brăilei
- * Îmbunătățirea și menținerea stării de conservare a speciilor de păsări din cadrul Parcului Natural Balta Mică a Brăilei și situl Natura2000 ROSPA0005 Balta Mică a Brăilei
- * Menținerea sau îmbunătățirea conservării speciilor de mamifere din cadrul Parcului Natural Balta Mică a Brăilei și situl Natura2000 ROSCI0006 Balta Mică a Brăilei
- * Cunoașterea evoluției stării de conservare a habitatelor și speciilor de importanță comunitară din cadrul ariilor naturale protejate
- * Asigurarea managementului eficient al ariilor naturale protejate cu scopul menținerii și/sau refacerii stării de conservare favorabile a speciilor și habitatelor de interes conservativ din ariile naturale protejate
- * Controlul activităților cu impact potențial negativ asupra speciilor și habitatelor de importanță comunitară specifice ariilor naturale protejate
- * Asigurarea unui nivel ridicat de educație și conștientizare privind biodiversitatea din cadrul ariilor naturale protejate

Elementele de interes conservativ din PN-BmB sunt reprezentate de:

- 19 tipuri de habitate, din care 9 sunt listate pe Anexele Directivei CE 92/43/CCE;
- 207 specii de avifaună, din care 68 de specii sunt listate pe Anexele Directivei CE 74/409/CCE;
- 11 specii de mamifere, din care 3 specii sunt listate pe Anexele Directivei CE 92/43/CCE;
- 11 specii de amfibieni și reptile, din care 9 specii sunt listate pe Anexele Directivei CE 92/43/CCE;
- 52 de specii de ihtiofaună, din care 11 specii sunt listate pe Anexele Directivei CE 92/43/CCE.

3. PRESIUNI ANTROPICE ȘI NATURALE EXERCITATE ASUPRA ARIEI NATURALE PROTEJATE

Presiunile antropice cu impact negativ asupra ariei naturale protejate sunt următoarele:

- pescuitul comercial – deși există instituții care gestionează resursa piscicolă, în prezent pescuitul comercial se efectuează fără calculul capacității de suport;
- navigația pe Dunăre – nivelul prezent la care se desfășoară navigația pe Dunăre nu pune în pericol starea de conservare a ariei naturale protejate, dar reprezintă un potențial impact negativ;
- braconajul piscicol – reprezintă una dintre cele mai mari amenințări din cauza practicării pe scară largă a pescuitului prin utilizarea instrumentelor interzise (plase tip monofilament, curent electric,



Confiază pentru viitori

**REGIA NAȚIONALĂ A PĂDURILOR – ROMSILVA
ADMINISTRAȚIA PARCULUI NATURAL BALTA MICĂ A BRĂILEI R.A**

Adresa: Str. Golești 29, Brăila, cod 810274

ONRC: J09/308/2009; CUI:RO25646725

Telefon: 0239.611837 Fax: 0239611837

E-mail: parc_bmb@yahoo.com; Pagina web: www.bmb.ro



substanțe explozive sau otrăvitoare, etc.) și extrem de greu de controlat și redus din cauza particularităților terenului:

- * suprafață afectată: toate luciurile de apă din parc (Dunărea, iezere, privaluri)
 - * intensitate presiune: foarte mare
 - * evoluție în timp: în scădere față de anii anteriori
 - * măsuri implementate: patrule efectuate de către personalul propriu și în colaborare cu alte instituții abilitate (Poliție, Jandarmerie, Poliție Transporturi Navale)
 - * perioadă: permanent
 - * măsuri propuse: patrule efectuate de către personalul propriu și în colaborare cu alte instituții abilitate (Poliție, Jandarmerie, Poliție Transporturi Navale).
- braconajul cinegetic – fenomen mai redus ca intensitate față de braconajul piscicol;
- introducerea de specii alohtone – fenomen redus ca intensitate, în prezent se încearcă revenirea la tipul fundamental de pădure în cadrul activităților de reconstrucție ecologică;
- pășunatul semisălbatic – fenomen destul de extins având în vedere faptul că zona limitrofă parcului este una cu precădere săracă, creșterea animalelor fiind una din principalele activități de subsistență ale localnicilor:

- * suprafață afectată: habitatele forestiere și habitatele terestre neforestiere
- * intensitate presiune: mare
- * evoluție în timp: în scădere față de anii anteriori
- * măsuri implementate: patrule efectuate de către personalul propriu și în colaborare cu alte instituții abilitate (Poliție, Jandarmerie), identificarea proprietarilor animalelor, aplicarea de sancțiuni
- * perioadă: permanent
- * măsuri propuse: patrule efectuate de către personalul propriu și în colaborare cu alte instituții abilitate (Poliție, Jandarmerie), identificarea proprietarilor animalelor, aplicarea de sancțiuni, eliminarea animalelor din parc.

Presiunile naturale:

- eutrofizarea și colmatarea iezelor din parc – fenomen apărut ca urmare a intervențiilor antropice asupra cursului Dunării, a îndiguirilor din anii 1960-1970, a colmatării naturale sau antropice a canalelor de alimentare a iezelor cu apă din Dunăre
- * suprafață afectată: toate iezerele și privalurile din parc
 - * intensitate presiune: foarte mare
 - * evoluție în timp: în creștere față de anii anteriori
 - * măsuri implementate: refacerea și menținerea în stare de funcționare a stăvilarelor din parc
 - * perioadă: permanent
 - * măsuri propuse: refacerea și menținerea în stare de funcționare a stăvilarelor din parc; construirea de noi stăvilare care să asigure un nivel optim de apă în iezere; realizarea de activități de decolmatare.
- inundații sau secetă excesivă – schimbările climatice din ultimii ani s-au manifestat la nivelul zonei prin apariția unor fenomene de tipul inundațiilor excesive sau a secetei severe cu o frecvență mult mai mare decât înainte; efectul acestora se manifestă prin schimbări de ordin fizico-chimic care afectează starea de conservare în principal a habitatelor și implicit a speciilor de interes



Contează pentru viitor!

**REGIA NAȚIONALĂ A PĂDURILOR – ROMSILVA
ADMINISTRAȚIA PARCULUI NATURAL BALTA MICĂ A BRĂILEI R.A**

Adresa: Str. Golești 29, Brăila, cod 810274

ONRC: J09/308/2009; CUI: RO25646725

Telefon: 0239.611837 Fax: 0239611837

E-mail: parc_bmb@yahoo.com; Pagina web: www.bmb.ro



conservativ, precum și prin modificarea elementelor de peisaj, a contururilor insulelor și ale iezereleor, la prăbușiri de maluri cu antrenarea vegetației forestiere și la colmatarea zonelor de litoral;

- apariția speciilor alohtone și invazive – fenomen de mare amploare la nivelul PN-BmB prin apariția în urmă cu mai mult de 20 de ani a speciei *Amorpha fruticosa*, specie alohtonă și invazivă și deosebit de agresivă și adaptabilă condițiilor din zone inundabile; metodele aplicate până în prezent (exploatare, plantarea altor specii) s-au dovedit ineficiente, iar statutul de arie naturală protejată al zonei nu permite aplicarea de metode chimice:

* suprafață afectată: habitatele forestiere

* intensitate presiune: foarte mare

* evoluție în timp: în creștere față de anii anteriori

* măsuri implementate: monitorizarea suprafețelor afectate

* perioadă: permanent

* măsuri propuse: realizarea de lucrări de îngrijire cu intensitate scăzută în vederea menținerii unei consistențe cât mai pline a arboretului în vederea limitării dezvoltării luxuriante a amorfei; testarea în cadrul unor proiecte pilot a unor scheme de împădurire ce conțin specii arbustive indigene (spre ex: călin, sânțer, crușin) care să concureze amorfa și să reducă vitalitatea acesteia; utilizarea unor densități mai ridicate la plantare în vederea închiderii cât mai rapide a stării de masiv.

4. STAREA DE CONSERVARE A ARIEI NATURALE PROTEJATE

Anul 2023 a fost caracterizat, din punct de vedere al regimului hidric, de o inundație de primăvară normală ca nivel al apelor Dunării dar prelungită ca timp deoarece a durat până în luna iulie. Lunile de toamnă au fost caracterizate de secetă care s-a prelungit până pe perioada iernii. Inundația din timpul primăverii a avut mai multe vârfuri (17 aprilie – 450 cm., 1 mai – 454 cm., 8 iunie – 526 cm., 26 iunie – 519 cm., 13 dec. – 420 cm.). Așa cum se poate vedea în diagrama alăturată vârfurile inundațiilor s-au menținut în jurul valorilor de 450 - 530 de cm, fapt ce a asigurat volumul necesar de apă pentru alimentarea iezereleor cu apă din Dunăre. Cota minimă (28 centimetri) a fost înregistrată în data de 24 octombrie 2023. Menționăm că inundațiile normale din punct de vedere hidric trebuie să se situeze la cca. 600 cm în primăvară și cca. 500 de cm pentru inundația autumnală. Variabilitatea anilor din punct de vedere al regimului hidric reprezintă o constantă a zonei de luncă dunăreană, astfel că efectele asupra biodiversității, mai ales cele ușor negative, nu reprezintă un factor de destabilizare a habitatelor și speciilor pe termen lung. Spre deosebire de anul 2023, deficitul hidric extrem de mare din anul 2022 a dus la scăderea drastică a nivelului apei din iezerele din parc, în timpul verii înregistrându-se chiar secarea acestora în proporție de 95%. Singurele suprafețe umede din parc au rămas câteva funduri de lac cu adâncime mai mare, dar spre sfârșitul verii și acestea s-au transformat în zone mlaștinoase. Deși lunile de secetă sunt un factor de stres pentru speciile cu regim de viață acvatic, acest fapt nu pune în pericol starea de conservare a acestora, fluviul Dunărea asigurând în continuare condiții de viață bune. Referitor la habitatele acvatice sau de mlaștină, prezența fenomenului de deficit hidric nu duce la dispariția acestora decât pe perioada secetei. În momentul reducerii fenomenului de secetă habitatele acvatice revin la starea inițială.



Contează pentru viitor!

**REGIA NAȚIONALĂ A PĂDURILOR – ROMSILVA
ADMINISTRAȚIA PARCULUI NATURAL BALTA MICĂ A BRĂILEI R.A**

Adresa: Str.Golești 29, Brăila, cod 810274
ONRC: J09/308/2009; CUI:RO25646725
Telefon: 0239.611837 Fax: 0239611837
E-mail: parc_bmb@yahoo.com; Pagina web: www.bmb.ro



Și în anul 2023 Administrația PN-BmB a menținut funcționale stăvilarele din parc (3 stăvilare – prival Hogioaia, prival Chirchinețu, prival Milea), cu toate că datorită cotelor crescute ale apei Dunării a intrat suficientă apă în iezere. Astfel a fost menținut un nivel satisfăcător al apei în iezerele din parc și în perioada de vară – toamnă (august – octombrie 2023), ceea ce a avut efecte benefice asupra ihtiofaunei, întrucât puietul de pește a avut timp și condiții bune de dezvoltare. De asemenea, s-au evidențiat și efecte pozitive asupra speciilor de avifaună acvatică (coloniile de păsări de apă) care au avut asigurate condiții de hrănire și creștere a puilor fără a face deplasări lungi până la Dunăre, cel puțin în perioada prevernală.

În urma monitorizării efectuate de personalul administrației parcului s-a concluzionat că habitatele și speciile de faună au o stare bună de conservare, nefiind înregistrate evenimente deosebite din punct de vedere al efectivelor speciilor care să conducă la deteriorarea capacității de conservare a acestora.

Cotele apelor Dunării în anul 2022





Contează pentru viitor!

**REGIA NAȚIONALĂ A PĂDURILOR – ROMSILVA
ADMINISTRAȚIA PARCULUI NATURAL BALTA MICĂ A BRĂILEI R.A**

Adresa: Str.Golești 29, Brăila, cod 810274

ONRC: J09/308/2009; CUI:RO25646725

Telefon: 0239.611837 Fax: 0239611837

E-mail: parc_bmb@yahoo.com; Pagina web: www.bmb.ro



Cotele apelor Dunării în anul 2023

De la 2023-01-05 pana la 2024-01-04

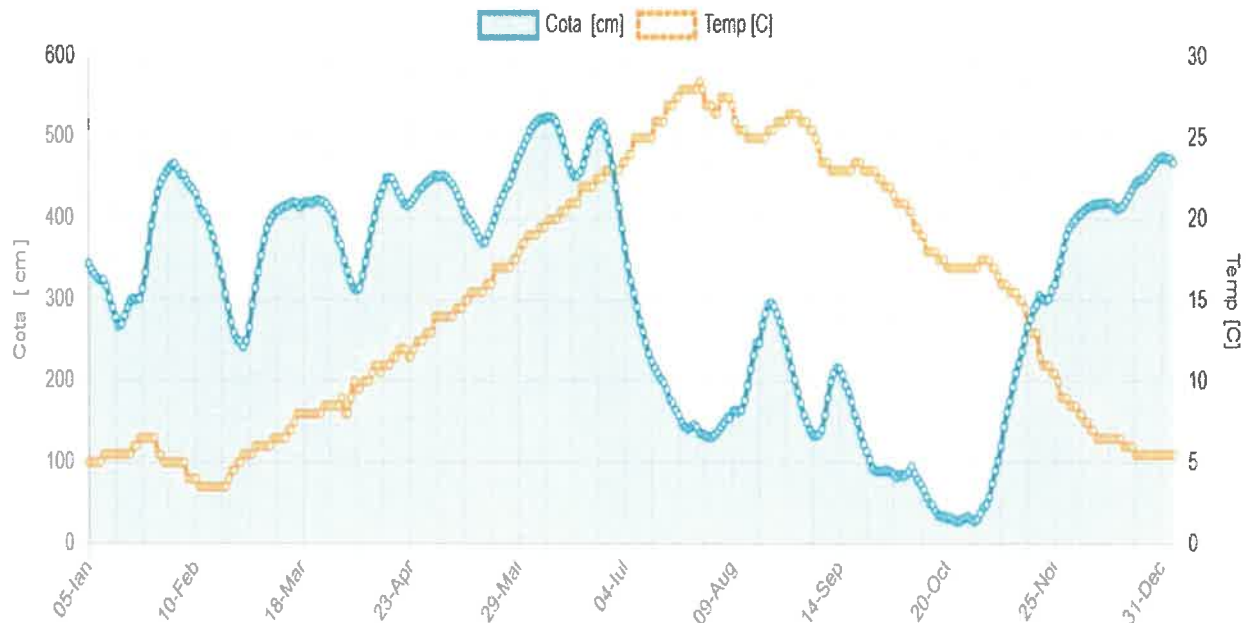

5. AVIZE FAVORABILE / NEFAVORABILE ELIBERATE PENTRU PLANURI/PROIECTE/ACTIVITĂȚI SUPUSE PROCEDURILOR DE REGLEMENTARE DE MEDIU

În cursul anului 2023 au fost eliberate un număr de 98 de avize favorabile pentru planurile / proiectele / activitățile desfășurate pe teritoriul și în vecinătatea PN-BmB, după cum urmează:

- 71 avize pescuit comercial în zona de dezvoltare durabilă a activităților umane;
- 5 avize desfășurare activități agricole;
- 8 avize pentru desfășurarea activității de recoltare specii de interes cinegetic pe fondurile de vânătoare ce se suprapun cu teritoriul PN-BmB;
- 11 avize pentru alte tipuri de activități / planuri / proiecte (Planuri de Urbanism, reabilitare drumuri comunale, refacere infrastructură de irigații, etc.);
- 3 avize pentru amplasarea de adăposturi temporare în zona de dezvoltare durabilă a activităților umane;

Nu au fost emise avize nefavorabile.

6. CONTROALE ALE AUTORITĂȚILOR DE MEDIU

Pe parcursul anului 2023 nu au avut loc controale ale autorităților de mediu.



Contează pentru viitor!

**REGIA NAȚIONALĂ A PĂDURILOR – ROMSILVA
ADMINISTRAȚIA PARCULUI NATURAL BALTA MICĂ A BRĂILEI R.A**

Adresa: Str.Golești 29, Brăila, cod 810274

ONRC: J09/308/2009; CUI:RO25646725

Telefon: 0239.611837 Fax: 0239611837

E-mail: parc_bmb@yahoo.com; Pagina web: www.bmb.ro



PROGRAMUL P1 MANAGEMENTUL BIODIVERSITĂȚII

1.1. INVENTARIERE ȘI CARTARE

Inventarierea și cartarea elementelor de biodiversitate de interes conservativ a fost realizată prin proiectul POIM ”Revizuirea Planului de management integrat pentru Parcul Natural Balta Mică a Brăilei, ROSCI0006 Balta Mică a Brăilei și ROSPA0005 Balta Mică a Brăilei”, implementat în perioada 2021 – 2024. Inventarierea și cartarea s-a realizat pentru următoarele categorii:

- habitate terestre forestiere;
- habitate terestre neforestiere;
- habitate acvatice;
- avifaună;
- ihtiofaună;
- mamofaună;
- nevertebrate acvatice;
- nevertebrate terestre;
- reptile și amfibieni.

În anul 2023 au fost elaborate studiile de inventariere și cartare pentru habitatele acvatice, mamifere, ihtiofaună, nevertebrate, reptile și amfibieni, de către partenerul Asociația MedioPro Brașov.

Pe parcursul anului 2023 au fost desfășurate 15 acțiuni de inventariere specii de floră, 40 acțiuni de inventariere specii de faună și 13 acțiuni de inventariere și cartare habitate terestre neforestiere și habitate acvatice.

1.2. MONITORIZAREA STĂRII DE CONSERVARE

Monitorizarea se realizează conform Planului de monitorizare realizat în cadrul proiectului amintit la secțiunea P1.1.1, utilizându-se metoda transectelor și a observațiilor de la punct fix.

a.1) Avifauna

- Au fost efectuate observații prin metoda transectelor asupra a 17 de specii de avifaună, dintre care 12 listate în Anexa I a Directivei Păsări, iar 10 sunt menționate în Formularul Standard al ROSPA0005 Balta Mică a Brăilei: *Phalacrocorax carbo*, *P. pygmeus*, *Ardeola ralloides*, *Ardea cinerea*, *Ardea purpurea*, *Nycticorax nycticorax*, *Plegadis falcinellus*, *Platalea leucorodia*, *Egretta alba*, *Egretta garzetta*, *Podiceps cristatus*, *Podiceps nigricollis*, *Podiceps grisegena*, *Haliaeetus albicilla*, *Alcedo atthis*, *Branta ruficollis*, *Ciconia nigra*.

- Au fost monitorizate cele trei colonii de păsări de apă de pe teritoriul PN-BmB – Chiriloaia, Cucova, Vulpașu. În urma condițiilor hidrice deosebite din ultimii trei ani: variații între fenomene de secetă și inundații prelungite, au fost observate anumite modificări în structura specifică și teritorială a coloniilor:

- colonia Vulpașu se divizase în două colonii încă de la nivelul anului 2020: pe teritoriul coloniei primare au rămas în principal la cuibărit perechile de cormoran mare (*Phalacrocorax carbo*) și cormoran mic (*Phalacrocorax pygmeus*); restul speciilor din colonie (lopătar, țigănuș, egretă mare, egretă mică, stârci) și-au amplasat cuiburile într-o



Contează pentru viitor!

**REGIA NAȚIONALĂ A PĂDURILOR – ROMSILVA
ADMINISTRAȚIA PARCULUI NATURAL BALTA MICĂ A BRĂILEI R.A**

Adresa: Str. Golești 29, Brăila, cod 810274

ONRC: J09/308/2009; CUI: RO25646725

Telefon: 0239.611837 Fax: 0239611837

E-mail: parc_bmb@yahoo.com; Pagina web: www.bmb.ro



pădure apropiată; în urma monitorizărilor din anul 2023 s-a observat o bună adaptare a acestora în noul amplasament.

- colonia Chiriloaia menține modificările din punct de vedere al componenței specifice, înregistrându-se un număr mult mai mare de perechi (cca. 100 perechi) de stârc galben (*Ardeola ralloides*) în ultimii cinci ani față de anii precedenți (cca. 30 perechi); se menține redus numărul de perechi cuibăritoare de lopătar (*Platalea leucorodia*) și țigănuș (*Plegadis falcinellus*) – la cca. 5 perechi.

- s-a observat de asemenea formarea unei posibile noi colonii în sudul insulei Calia. Au fost inventariate 16 cuiburi de stârc cenușiu (*Ardea cinerea*), potențiala colonie va fi monitorizată în continuare pentru a se observa tendințele; în cursul anului 2023 cele 16 perechi de stârc cenușiu au cuibărit în zona respectivă.

- Deasemenea, în perioada verii în imediata apropiere a insulei Vărsătura, pe o nouă insulă în formare la limita de sud a parcului, au fost observate efective extrem de mari de lopătar (*Platalea leucorodia*) - circa 300 de exemplare. Aceeași locație a evidențiat aproape în mod constant existența unui număr de peste 50 de exemplare de pelican comun (*Pelecanus onocrotalus*).

- În timpul migrației de toamnă s-au înregistrat efective extrem de numeroase de gărlită mare și specii de rațe, de ordinul zecilor de mii, favorizate și de temperaturile destul de ridicate înregistrate în iarna anului 2023.

- În lunile ianuarie, februarie, martie 2023 precum și a lunilor octombrie, noiembrie 2022 s-a continuat monitorizarea speciei *Branta rufficollis* (gâsca cu gât roșu) începută în cadrul proiectului LIFE16/NAT/BG 00847 *Life for safe flight* în vederea combaterii fenomenului de braconaj cinegetic. În decursul monitorizărilor nu s-au observat fenomene de braconaj, nu au fost identificate exemplare de gâscă cu gât roșu ucise.

- În anul 2023 au fost efectuate 20 de acțiuni de monitorizare a avifaunei.

Concluziile monitorizărilor

Nr	Parametru	Descriere
1	Specia	A229 <i>Alcedo atthis</i> , Pescăraș albastru
2	Statut de prezență temporală a speciilor	Populație permanentă (sedentară/rezidentă).
3	Mărimea populației speciei în aria naturală protejată	60-90 p
4	Raportul dintre mărimea populației speciei în aria naturală protejată și mărimea populației naționale	Efectivul național este evaluat la 5000-10000 perechi cuibăritoare 0-2% - Clasa C
5	Starea de conservare din punct de vedere al populației speciei	„FV” - favorabilă

Nr	Parametru	Descriere
1	Specia	A028 <i>Ardea cinerea</i> , Stârc cenușiu
2	Statut de prezență temporală a speciilor	Populație permanentă (sedentară/rezidentă).
3	Mărimea populației speciei în aria naturală protejată	35-50 p
4	Raportul dintre mărimea populației speciei în aria naturală protejată și mărimea	Efectivul național este evaluat la 4500-10000 perechi cuibăritoare



Contează pentru viitor!

**REGIA NAȚIONALĂ A PĂDURILOR – ROMSILVA
ADMINISTRAȚIA PARCULUI NATURAL BALTA MICĂ A BRĂILEI R.A**

Adresa: Str. Golești 29, Brăila, cod 810274

ONRC: J09/308/2009; CUI: RO25646725

Telefon: 0239.611837 Fax: 0239611837

E-mail: parc_bmb@yahoo.com; Pagina web: www.bmb.ro



	populației naționale	0-2% - Clasa C
5	Starea de conservare din punct de vedere al populației speciei	„FV” - favorabilă

Nr	Parametru	Descriere
1	Specia	A029 <i>Ardea purpurea</i> , Stârc roșu
2	Statut de prezență temporală a speciilor	Populație nerezidentă cuibaritoare (care utilizează aria naturală protejată pentru reproducere).
3	Mărimea populației speciei în aria naturală protejată	75-85 p
4	Raportul dintre mărimea populației speciei în aria naturală protejată și mărimea populației naționale	Efectivul național este evaluat la 2700-6000 perechi cuibăritoare 0-2% - Clasa C
5	Starea de conservare din punct de vedere al populației speciei	„FV” - favorabilă

Nr	Parametru	Descriere
1	Specia	A024 <i>Ardeola ralloides</i> , Stârc galben
2	Statut de prezență temporală a speciilor	Populație nerezidentă cuibaritoare (care utilizează aria naturală protejată pentru reproducere).
3	Mărimea populației speciei în aria naturală protejată	280-320 p
4	Raportul dintre mărimea populației speciei în aria naturală protejată și mărimea populației naționale	Efectivul național este evaluat la 2700-6000 perechi cuibăritoare 2-15% - Clasa B
5	Starea de conservare din punct de vedere al populației speciei	„FV” - favorabilă

Nr	Parametru	Descriere
1	Specia	A396 <i>Branta ruficollis</i> , Gâscă cu gât roșu
2	Statut de prezență temporală a speciilor	Populație care doar ierneză în aria naturală protejată.
3	Mărimea populației speciei în aria naturală protejată	600-1000 i
4	Raportul dintre mărimea populației speciei în aria naturală protejată și mărimea populației naționale	Efectivul național este evaluat la 9915-16141 indivizi care ierneză în țara noastră 6-9% - Clasa B
5	Starea de conservare din punct de vedere al populației speciei	„FV” - favorabilă

Nr	Parametru	Descriere
1	Specia	A030 <i>Ciconia nigra</i> , Barză neagră
2	Statut de prezență temporală a speciilor	Populație aflată în pasaj care utilizează aria naturală protejată pentru odihnă și/sau hrănire. Populație



Contează pentru viitori!

**REGIA NAȚIONALĂ A PĂDURILOR – ROMSILVA
ADMINISTRAȚIA PARCULUI NATURAL BALTA MICĂ A BRĂILEI R.A**

Adresa: Str.Golești 29, Brăila, cod 810274

ONRC: J09/308/2009; CUI:RO25646725

Telefon: 0239.611837 Fax: 0239611837

E-mail: parc_bmb@yahoo.com; Pagina web: www.bmb.ro



		nerezidentă cuibaritoare (care utilizează aria naturală protejată pentru reproducere).
3	Mărimea populației speciei în aria naturală protejată	1-3 perechi 800-1400 i în pasaj
4	Raportul dintre mărimea populației speciei în aria naturală protejată și mărimea populației naționale	Efectivul național este evaluat la 1175-2724 perechi cuibaritoare, respectiv 5000-15000 de indivizi în pasaj Clasa B
5	Starea de conservare din punct de vedere al populației speciei	„FV” - favorabilă

Nr	Parametru	Descriere
1	Specia	A027 <i>Egretta (Ardea) alba</i> , Egretă mare
2	Statut de prezență temporală a speciilor	Populație permanentă (sedentară/rezidentă).
3	Mărimea populației speciei în aria naturală protejată	50-80 p
4	Raportul dintre mărimea populației speciei în aria naturală protejată și mărimea populației naționale	Efectivul național este evaluat la 400-1000 perechi cuibaritoare 2-15% - Clasa B
5	Starea de conservare din punct de vedere al populației speciei	„FV” - favorabilă

Nr	Parametru	Descriere
1	Specia	A026 <i>Egretta garzetta</i> , Egretă mică
2	Statut de prezență temporală a speciilor	Populație nerezidentă cuibaritoare (care utilizează aria naturală protejată pentru reproducere).
3	Mărimea populației speciei în aria naturală protejată	280-350 p
4	Raportul dintre mărimea populației speciei în aria naturală protejată și mărimea populației naționale	Efectivul național este evaluat la 4000-8000 perechi cuibaritoare 2-15% - Clasa B
5	Starea de conservare din punct de vedere al populației speciei	„FV” - favorabilă

Nr	Parametru	Descriere
1	Specia	A075 <i>Haliaeetus albicilla</i> , Codalb
2	Statut de prezență temporală a speciilor	Populație permanentă (sedentară/rezidentă).
3	Mărimea populației speciei în aria naturală protejată	2-4 p
4	Raportul dintre mărimea populației speciei în aria naturală protejată și mărimea populației naționale	Efectivul național este evaluat la 55-110 perechi cuibaritoare 2-15% - Clasa B
5	Starea de conservare din punct de vedere al populației speciei	„FV” - favorabilă



Contează pentru viitor!

**REGIA NAȚIONALĂ A PĂDURILOR – ROMSILVA
ADMINISTRAȚIA PARCULUI NATURAL BALTA MICĂ A BRĂILEI R.A**

Adresa: Str.Golești 29, Brăila, cod 810274

ONRC: J09/308/2009; CUI:RO25646725

Telefon: 0239.611837 Fax: 0239611837

E-mail: parc_bmb@yahoo.com; Pagina web: www.bmb.ro



Nr	Parametru	Descriere
1	Specia	A023 <i>Nycticorax nycticorax</i> , Stârc de noapte
2	Statut de prezență temporală a speciilor	Populație nerezidentă cuibaritoare (care utilizează aria naturală protejată pentru reproducere).
3	Mărimea populației speciei în aria naturală protejată	280-320 p
4	Raportul dintre mărimea populației speciei în aria naturală protejată și mărimea populației naționale	Efectivul național este evaluat la 4000-8000 perechi cuibăritoare 2-15% - Clasa B
5	Starea de conservare din punct de vedere al populației speciei	„FV” - favorabilă

Nr	Parametru	Descriere
1	Specia	A017 <i>Phalacrocorax carbo</i> , Cormoran mare
2	Statut de prezență temporală a speciilor	Populație permanentă (sedentară/rezidentă).
3	Mărimea populației speciei în aria naturală protejată	350-400 p
4	Raportul dintre mărimea populației speciei în aria naturală protejată și mărimea populației naționale	Efectivul național este evaluat la 12000-20000 perechi cuibăritoare 2-15% - Clasa B
5	Starea de conservare din punct de vedere al populației speciei	„FV” - favorabilă

Nr	Parametru	Descriere
1	Specia	A393 <i>Phalacrocorax (Microcarbo) pygmaeus</i> , Cormoran mic
2	Statut de prezență temporală a speciilor	Populație permanentă (sedentară/rezidentă).
3	Mărimea populației speciei în aria naturală protejată	220-300 p
4	Raportul dintre mărimea populației speciei în aria naturală protejată și mărimea populației naționale	Efectivul național este evaluat la 9400-10500 perechi cuibăritoare 2-15% - Clasa B
5	Starea de conservare din punct de vedere al populației speciei	„FV” - favorabilă

Nr	Parametru	Descriere
1	Specia	A034 <i>Platea leucorodia</i> , Lopătar
2	Statut de prezență temporală a speciilor	Populație nerezidentă cuibaritoare (care utilizează aria naturală protejată pentru reproducere).
3	Mărimea populației speciei în aria naturală protejată	50-80 p
4	Raportul dintre mărimea populației speciei în aria naturală protejată și mărimea populației naționale	Efectivul național este evaluat la 2000-5000 perechi cuibăritoare 2-15% - Clasa B
5	Starea de conservare din punct de vedere	„FV” - favorabilă



Contează pentru viitor!

**REGIA NAȚIONALĂ A PĂDURILOR – ROMSILVA
ADMINISTRAȚIA PARCULUI NATURAL BALTA MICĂ A BRĂILEI R.A**

Adresa: Str. Golești 29, Brăila, cod 810274

ONRC: J09/308/2009; CUI:RO25646725

Telefon: 0239.611837 Fax: 0239611837

E-mail: parc_bmb@yahoo.com; Pagina web: www.bmb.ro



Nr	Parametru	Descriere
1	Specia	A032 <i>Plegadis falcinellus</i> , Țigănuș
2	Statut de prezență temporală a speciilor	Populație nerezidentă cuibaritoare (care utilizează aria naturală protejată pentru reproducere).
3	Mărimea populației speciei în aria naturală protejată	60-80 p
4	Raportul dintre mărimea populației speciei în aria naturală protejată și mărimea populației naționale	Efectivul național este evaluat la 2000-3000 perechi cuibaritoare 2-15% - Clasa B
5	Starea de conservare din punct de vedere al populației speciei	„FV” - favorabilă

Nr	Parametru	Descriere
1	Specia	A005 <i>Podiceps cristatus</i> , Corcodel mare
2	Statut de prezență temporală a speciilor	Populație permanentă (sedentară/rezidentă).
3	Mărimea populației speciei în aria naturală protejată	85-150 p
4	Raportul dintre mărimea populației speciei în aria naturală protejată și mărimea populației naționale	Efectivul național este evaluat la 15000-30000 perechi cuibaritoare 0-2% - Clasa C
5	Starea de conservare din punct de vedere al populației speciei	„FV” - favorabilă

Nr	Parametru	Descriere
1	Specia	A006 <i>Podiceps grisegena</i> , Corcodel cu gât roșu
2	Statut de prezență temporală a speciilor	Populație nerezidentă cuibaritoare (care utilizează aria naturală protejată pentru reproducere).
3	Mărimea populației speciei în aria naturală protejată	20-28 p
4	Raportul dintre mărimea populației speciei în aria naturală protejată și mărimea populației naționale	Efectivul național este evaluat la 130-1300 perechi cuibaritoare 2-15% - Clasa B
5	Starea de conservare din punct de vedere al populației speciei	„FV” - favorabilă

Nr	Parametru	Descriere
1	Specia	A008 <i>Podiceps nigricollis</i> , Corcodel cu gât negru
2	Statut de prezență temporală a speciilor	Populație nerezidentă cuibaritoare (care utilizează aria naturală protejată pentru reproducere).
3	Mărimea populației speciei în aria naturală protejată	25-35 p
4	Raportul dintre mărimea populației speciei	Efectivul național este evaluat la 300-3000 perechi



Contează pentru viitor!

**REGIA NAȚIONALĂ A PĂDURILOR – ROMSILVA
ADMINISTRAȚIA PARCULUI NATURAL BALTA MICĂ A BRĂILEI R.A**

Adresa: Str. Golești 29, Brăila, cod 810274

ONRC: J09/308/2009; CUI:RO25646725

Telefon: 0239.611837 Fax: 0239611837

E-mail: parc_bmb@yahoo.com; Pagina web: www.bmb.ro



	în aria naturală protejată și mărirea populației naționale	cuibăritoare Clasa A
5	Starea de conservare din punct de vedere al populației speciei	„FV” - favorabilă

a.2) Ihtiofauna

- În primăvară, datorită cotelor ridicate ale apelor Dunării și în vară-toamnă datorită menținerii în stare de funcționare a stăvilarelor din parc, a existat un nivel suficient de crescut al apei în iezere care să permită depunerea pantei și dezvoltarea puietului până la dimensiuni optime. Nu au fost observate fenomene de mortalitate ridicată pe iezere sau pe Dunăre. În urma analizării capturilor raportate de pescarii comerciali, monitorizând dimensiunile și starea de sănătate a exemplarelor capturate se poate concluziona că starea de conservare a speciilor de ihtiofaună este **favorabilă**.

- Precizăm că personalul Adm. PNBMB nu poate face monitorizarea ihtiofaunei deoarece nu dispune de infrastructura necesară: plase, aparate de electronarcoză, permis de pescuit științific.

a.3) Habitatele acvatice

S-au efectuat observații asupra habitatelor de interes comunitar:

- **Habitatul 3160 - Lacuri și iazuri distrofice naturale.** Acesta s-a menținut într-o stare bună în cursul anului 2023 datorită cotelor favorabile ale apelor.

Nr	Parametru	Descriere
1	Suprafața ocupată de tipul de habitat în aria naturală protejată	1281,74 ha
2	Raportul dintre suprafața ocupată de tipul de habitat în aria naturală protejată și suprafața ocupată de acesta la nivel național	Habitat neintrodus în Formularul Standard Natura 2000
3	Suprafața ocupată de tipul de habitat în aria naturală comparată cu suprafața totală ocupată de acesta la nivel național	Nesemnificativă
4	Starea de conservare a tipului de habitat din punct de vedere al suprafeței ocupate	„FV” - favorabilă
5	Starea de conservare a tipului de habitat din punct de vedere al structurii și al funcțiilor specifice	„U1” - nefavorabilă – inadecvată Structura și funcțiile tipului de habitat, incluzând și speciile sale tipice nu se află în condiții bune, dar nici mai mult de 25% din suprafața tipului de habitat nu este deteriorată în ceea ce privește structura și funcțiile sale (incluzând și speciile sale tipice).
6	Descrierea stării globale de conservare a tipului de habitat în aria naturală protejată	Stare favorabilă de conservare. Habitat bine reprezentat din punct de vedere al suprafeței. Structură și funcții adecvate fără deteriorări semnificative. Viabilitatea pe termen lung este asigurată. Problematică sunt plantele invazive, viiturile și poluarea apei.

- **Habitatul 3130 - Ape stătătoare oligotrofe până la mezotrofe, cu vegetație din Littorelletea-unifloraeși/sau Isoëto-Nanojuncetea** – a fost mai puțin reprezentat. Acest tip de habitat devine tot mai evident spre toamnă, formând brăuri mai late sau mai înguste, pe



Contează pentru viitor!

**REGIA NAȚIONALĂ A PĂDURILOR – ROMSILVA
ADMINISTRAȚIA PARCULUI NATURAL BALTA MICĂ A BRĂILEI R.A**

Adresa: Str.Golești 29, Brăila, cod 810274

ONRC: J09/308/2009; CUI:RO25646725

Telefon: 0239.611837 Fax: 0239611837

E-mail: parc_bmb@yahoo.com; Pagina web: www.bmb.ro



malurile nisipoase ale tuturor insulelor.

Nr	Parametru	Descriere
1	Suprafața ocupată de tipul de habitat în aria naturală protejată	100,28 ha
2	Raportul dintre suprafața ocupată de tipul de habitat în aria naturală protejată și suprafața ocupată de acesta la nivel național	0-2%
3	Suprafața ocupată de tipul de habitat în aria naturală comparată cu suprafața totală ocupată de acesta la nivel național	Nesemnificativă
4	Starea de conservare a tipului de habitat din punct de vedere al suprafeței ocupate	„FV” - favorabilă
5	Starea de conservare a tipului de habitat din punct de vedere al structurii și al funcțiilor specifice	„U1” - nefavorabilă - inadecvată Structura și funcțiile tipului de habitat, incluzând și speciile sale tipice nu se află în condiții bune, dar nici mai mult de 25% din suprafața tipului de habitat nu este deteriorată în ceea ce privește structura și funcțiile sale (incluzând și speciile sale tipice).
6	Descrierea stării globale de conservare a tipului de habitat în aria naturală protejată	Habitatul este distribuit de-a lungul malurilor apelor curgătoare și stătătoare, vegetația având o dezvoltare târzie după retragerea apelor. Parcul Natural Balta Mică a Brăilei fiind înconjurat de apele Dunării este protejat de accesul animalelor din zona satelor de pe malul opus. Problematică sunt plantele invazive, zonele de acostare a ambarcațiunilor, viiturile și poluarea apei.

- **Habitatul 3150 - Lacuri eutrofe naturale cu vegetație de Magnopotamion sau Hydrocharition.**

Nr	Parametru	Descriere
1	Suprafața ocupată de tipul de habitat în aria naturală protejată	1210,87 ha
2	Raportul dintre suprafața ocupată de tipul de habitat în aria naturală protejată și suprafața ocupată de acesta la nivel național	Habitat neintrodus în Formularul Standard Natura 2000
3	Suprafața ocupată de tipul de habitat în aria naturală comparată cu suprafața totală ocupată de acesta la nivel național	Nesemnificativă
4	Starea de conservare a tipului de habitat din punct de vedere al suprafeței ocupate	„FV” - favorabilă
5	Starea de conservare a tipului de habitat din punct de vedere al structurii și al funcțiilor specifice	„U1” - nefavorabilă – inadecvată Structura și funcțiile tipului de habitat, incluzând și speciile sale tipice nu se află în condiții bune, dar nici mai mult de 25% din suprafața tipului de habitat nu este deteriorată în ceea ce privește



Contează pentru viitor!

**REGIA NAȚIONALĂ A PĂDURILOR – ROMSILVA
ADMINISTRAȚIA PARCULUI NATURAL BALTA MICĂ A BRĂILEI R.A**

Adresa: Str. Golești 29, Brăila, cod 810274

ONRC: J09/308/2009; CUI:RO25646725

Telefon: 0239.611837 Fax: 0239611837

E-mail: parc_bmb@yahoo.com; Pagina web: www.bmb.ro



		structura și funcțiile sale (incluzând și speciile sale tipice).
6	Descrierea stării globale de conservare a tipului de habitat în aria naturală protejată	Stare favorabilă de conservare. Habitat bine reprezentat din punct de vedere al suprafeței. Structură și funcții adecvate fără deteriorări semnificative. Viabilitatea pe termen lung este asigurată. Problematică sunt plantele invazive, viiturile și poluarea apei.

- **Habitatul 3270 - Râuri cu maluri nămolose, cu vegetație din *Chenopodium rubri* și *Bidention*** – habitatul este prezent pe suprafețe reduse de-a lungul Dunării și de-o parte și de alta a canalelor, unde se întâlnesc comunități edificate de *Xanthium italicum*, edificând o variantă alohtonă a habitatului 3270.

Nr	Parametru	Descriere
1	Suprafața ocupată de tipul de habitat în aria naturală protejată	1751,42 ha
2	Raportul dintre suprafața ocupată de tipul de habitat în aria naturală protejată și suprafața ocupată de acesta la nivel național	0-2%
3	Suprafața ocupată de tipul de habitat în aria naturală comparată cu suprafața totală ocupată de acesta la nivel național	Nesemnificativă
4	Starea de conservare a tipului de habitat din punct de vedere al suprafeței ocupate	„FV” - favorabilă
5	Starea de conservare a tipului de habitat din punct de vedere al structurii și al funcțiilor specifice	„U1” - nefavorabilă – inadecvată Structura și funcțiile tipului de habitat, incluzând și speciile sale tipice nu se află în condiții bune, dar nici mai mult de 25% din suprafața tipului de habitat nu este deteriorată în ceea ce privește structura și funcțiile sale (incluzând și speciile sale tipice).
6	Descrierea stării globale de conservare a tipului de habitat în aria naturală protejată	Habitatul este distribuit de-a lungul malurilor apelor curgătoare și stătătoare, vegetația având o dezvoltare târzie după retragerea apelor. Parcul Natural Balta Mică a Brăilei fiind înconjurat de apele Dunării este protejat de accesul animalelor din zona satelor de pe malul opus. Problematică sunt plantele invazive, zonele de acostare a ambarcațiunilor, viiturile și poluarea apei.

- Stufărișurile ocupă suprafețe mai mari în jurul lacurilor unde formează un brâu.

Toate aceste habitate constituie importante adăposturi pentru fauna acvatică sau pentru păsările de baltă.

Așa cum am precizat anterior, valorile crescute ale cotelor apelor Dunării au făcut ca iezerele să fie alimentate cu apă în perioada prevernală, iar menținerea stăvilarelor în funcțiune a condus către prezența apei în iezere pe toată perioada anului, chiar dacă la un nivel mai scăzut în perioada de vară.



Contează pentru viitori!

**REGIA NAȚIONALĂ A PĂDURILOR – ROMSILVA
ADMINISTRAȚIA PARCULUI NATURAL BALTA MICĂ A BRĂILEI R.A**

Adresa: Str.Golești 29, Brăila, cod 810274

ONRC: J09/308/2009; CUI:RO25646725

Telefon: 0239.611837 Fax: 0239611837

E-mail: parc_bmb@yahoo.com; Pagina web: www.bmb.ro



În anul 2023 au fost efectuate 15 acțiuni de monitorizare a habitatelor acvatice.

a.4) Habitatele terestre

S-au efectuat monitorizări asupra habitatelor de interes comunitar:

- 92A0 Păduri-galerii de *Salix alba* și *Populus alba*

Nr	Parametru	Descriere
1	Suprafața ocupată de tipul de habitat în aria naturală protejată	9905 ha
2	Raportul dintre suprafața ocupată de tipul de habitat în aria naturală protejată și suprafața ocupată de acesta la nivel național	5-15% În România: > 88000 ha (după Doniță et al., 2005)
3	Suprafața ocupată de tipul de habitat în aria naturală comparată cu suprafața totală ocupată de acesta la nivel național	Semnificativă
4	Starea de conservare a tipului de habitat din punct de vedere al suprafeței ocupate	FV - favorabilă
5	Starea de conservare a tipului de habitat din punct de vedere al structurii și al funcțiilor specifice	Nefavorabilă - inadecvată (U1) Structura și funcțiile tipului de habitat, incluzând și speciile sale tipice nu se află în condiții bune, dar nici mai mult de 25% din suprafața tipului de habitat nu este deteriorată în ceea ce privește structura și funcțiile sale (incluzând și speciile sale tipice).
6	Descrierea stării globale de conservare a tipului de habitat în aria naturală protejată	Starea de conservare inadecvată este cauzată de speciile invazive (amorfa, frasin american etc.) a căror combatere nu se poate realiza eficient pe termen scurt în condițiile perturbărilor frecvente, specifice pădurilor de luncă (inundații, ciclul scurt de producție/dezvoltare, pregătirea mecanică a solului) și folosinței anterioare a terenurilor (în parte, islazuri sau culturi agricole).

- 92D0 Galerii și tufărisuri sud-europene de luncă (*Nerio-Tamaricetea* și *Securinegion tinctoriae*)

Nr	Parametru	Descriere
1	Suprafața ocupată de tipul de habitat în aria naturală protejată	118 ha
2	Raportul dintre suprafața ocupată de tipul de habitat în aria naturală protejată și suprafața ocupată de acesta la nivel național	5-10% În România: >1000 ha (Doniță et al. 2005)
3	Suprafața ocupată de tipul de habitat în aria naturală comparată cu suprafața totală ocupată de acesta la nivel național	Semnificativă
4	Starea de conservare a tipului de habitat din punct de vedere al suprafeței ocupate	Favorabilă (FV)
5	Starea de conservare a tipului de habitat din punct de vedere al structurii și al funcțiilor	Nefavorabilă - rea (U2) Mai mult de 25% din suprafața tipului de habitat



Contează pentru viitor!

**REGIA NAȚIONALĂ A PĂDURILOR – ROMSILVA
ADMINISTRAȚIA PARCULUI NATURAL BALTA MICĂ A BRĂILEI R.A**

Adresa: Str.Golești 29, Brăila, cod 810274
ONRC: J09/308/2009; CUI:RO25646725
Telefon: 0239.611837 Fax: 0239611837
E-mail: parc_bmb@yahoo.com; Pagina web: www.bmb.ro



	specifice	în aria naturală protejată este deteriorată în ceea ce privește structura și funcțiile habitatului (incluzând și speciile sale tipice).
6	Descrierea stării globale de conservare a tipului de habitat în aria naturală protejată	Starea globală nefavorabilă rea se datorează degradării structurii și funcțiilor ca urmare a compleșirii speciei edificatoare (<i>Tamarix</i>) de către specii alohtone (<i>Amorfa</i> , <i>Sycios</i> , <i>Morus</i>) și autohtone (<i>Ulmus</i> , <i>Salix</i> , <i>Rubus</i>). În parte, stațiunile ocupate de fitocenozele de cătină se găsesc în optimul altor habitate, existând tendința de succesiune naturală spre 92A0 cu un stadiu intermediar de amorfă.

Prin observațiile bilunare efectuate de personalul de teren (metoda transectelor) nu s-au evidențiat fenomene care să ateste o stare de conservare nefavorabilă a acestor habitate (atacuri de dăunători, rupturi de vânt, etc.). Se menține dezvoltarea accentuată a speciei alohtone și invazive *Amorpha fruticosa*, care ocupă spații din ce în ce mai vaste, în unele zone sufocând literalmente vegetația autohtonă.

Deși fenomenul este prezent de mai mult timp, în ultimii ani, din cauza anumitor perioade cu inundații, s-a observat o dezvoltare accentuată a renișurilor de salcie în zonele limitrofe sau chiar interioare ale iezerelor, pe suprafețele mai înalte. Alternanța fenomenelor de secetă cu cele de inundație nu a condus la reducerea acestui lucru. Acest fapt are impact negativ deoarece favorizează depunerea de aluviuni și colmatarea accelerată a lacurilor, precum și modificarea funcțiilor hidrice ale zonei.

În anul 2023 au fost efectuate 15 acțiuni de monitorizare a habitatelor terestre.

a.5) Reptile și amfibieni

- Dintre cele 9 specii de amfibieni (*Triturus dobrogicus*, *Triturus vulgaris*, *Bombina bombina*, *Rana esculenta*, *Hyla arborea*, *Bufo viridis*, *Bufo bufo*, *Pelobates fuscus* și *Pelobates syriacus*) și 2 specii de reptile (*Natrix natrix* și *Emys orbicularis*) inventariate au fost efectuate observații asupra speciilor *Bombina bombina*, *Hyla arborea*, *Bufo bufo* și *Emys orbicularis*.

- Condițiile hidrice din anul 2023 au fost favorabile pentru locurile de depunere a pondei, precum și pentru cele de odihnă și hrănire. În aceste condiții a fost observat un număr mare de exemplare din aceste specii pe tot teritoriul parcului, starea de conservare fiind **favorabilă**.

Nr	Parametru	Descriere
1	Specia	637 <i>Bombina bombina</i>
2	Statut de prezență temporală a speciei	Populație permanentă (rezidentă).
3	Mărimea populației speciei în aria naturală protejată	50.000-100.000 indivizi
4	Raportul dintre mărimea populației speciei în aria naturală protejată și mărimea populației naționale	Clasa B: 2-5%
5	Starea de conservare din punct de vedere al populației speciei	„FV” - favorabilă



Contează pentru viitor!

**REGIA NAȚIONALĂ A PĂDURILOR – ROMSILVA
ADMINISTRAȚIA PARCULUI NATURAL BALTA MICĂ A BRĂILEI R.A**

Adresa: Str.Golești 29, Brăila, cod 810274

ONRC: J09/308/2009; CUI:RO25646725

Telefon: 0239.611837 Fax: 0239611837

E-mail: parc_bmb@yahoo.com; Pagina web: www.bmb.ro



Nr	Parametru	Descriere
1	Specia	678 <i>Emys orbicularis</i>
2	Tipul populației speciei în aria naturală protejată	Populație permanentă (rezidentă)
3	Mărimea populației speciei în aria naturală protejată	500-1.000 indivizi
4	Raportul dintre mărimea populației speciei în aria naturală protejată și mărimea populației naționale	Clasa C: 0-2%
5	Starea de conservare din punct de vedere al populației speciei	„FV” - favorabilă

Nr	Parametru	Descriere
1	Specia	710 <i>Hyla arborea</i>
2	Tipul populației speciei în aria naturală protejată	Populație permanentă (rezidentă).
3	Mărimea populației speciei în aria naturală protejată	5.000-10.000 indivizi
4	Raportul dintre mărimea populației speciei în aria naturală protejată și mărimea populației naționale	Clasa C: 0-2%
5	Starea de conservare din punct de vedere al populației speciei	„FV” - favorabilă

Nr	Parametru	Descriere
1	Specia	10579 <i>Bufo bufo</i>
2	Tipul populației speciei în aria naturală protejată	Populație permanentă (rezidentă).
3	Mărimea populației speciei în aria naturală protejată	50-100 i
4	Raportul dintre mărimea populației speciei în aria naturală protejată și mărimea populației naționale	Clasa C: 0-2%
5	Starea de conservare din punct de vedere al populației speciei	„U1” - nefavorabilă - inadecvată

a. 6) Mamifere

Utilizându-se metoda transectelor au fost efectuate observații asupra celor 12 specii de mamifere inventariate până în prezent pe teritoriul parcului. Alternanța sezonelor cu excedent hidric cu cele cu deficit de apă pe iezere creează pe teritoriul PN-BmB un biom caracteristic zonelor inundabile fără efecte negative accentuate asupra speciilor de mamifere. Prezența acestora pe teritoriul PN-BmB nu este o constantă, fiind condiționat de condițiile de odihnă, hrănire și creștere a puilor pe care le oferă parcul la un moment dat. Acest fapt este influențat și de prezența în imediata vecinătate a celei mai mari exploatații agricole din România, Insula Mare a Brăilei, care reprezintă de asemenea un adăpost și un loc de hrănire favorabil pentru speciile de mamifere. Din observațiile



Contează pentru viitori

**REGIA NAȚIONALĂ A PĂDURILOR – ROMSILVA
ADMINISTRAȚIA PARCULUI NATURAL BALTA MICĂ A BRĂILEI R.A**

Adresa: Str. Golești 29, Brăila, cod 810274

ONRC: J09/308/2009; CUI:RO25646725

Telefon: 0239.611837 Fax: 0239611837

E-mail: parc_bmb@yahoo.com; Pagina web: www.bmb.ro



efectuate pe parcursul anului se poate concluziona că starea de conservare este **favorabilă**.

Starea de conservare a habitatelor și speciilor.

În anul 2023, rangerii au realizat, fiecare în zona sa de competență, monitorizarea permanentă a coloniilor mixte de cormorani, stârci și egrete și a cuiburilor de vulturi codalbi.

Au existat în perioada prevernală și au fost menținute în perioada vernală condiții hidrice bune prin stăvilarele de pe canalele din parc în măsura cotelor apelor Dunării. În aceste condiții, starea de conservare a avifaunei este **favorabilă**, deoarece principala caracteristică a zonei este caracterul ciclic al inundațiilor / secetei, iar zona oferă suficiente resurse pentru biodiversitate.

Dintre factorii perturbatori, în habitatele forestiere s-au observat:

- dezvoltarea viguroasă, prin regenerare naturală, a unor specii alohtone precum *Amorpha fruticosa*, *Bidens frondosa*, *Fraxinus americana*.
- depunerea de deșeuri din plastic, purtate de apele fluviale.

Starea de conservare a habitatelor depinde și de **suprafața ocupată de fiecare habitat**, de gradul de fragmentare. Habitatul **6440 Pajiști aluviale din *Cnidion dubii*** este reprezentat insular, pe suprafețe mici, ceea ce reprezintă un factor negativ în ceea ce privește menținerea unei stări favorabile de conservare.

În anul 2023 nivelul cotelor Dunării a fost unul optim, fapt ce a determinat un echilibru al perioadelor în care habitatele terestre au luat locul habitatelor acvatice. La nivelul Parcului Natural Balta Mică a Brăilei acest aspect este întâlnit anual, fiind specifică această alternanță a habitatelor în funcție de nivelul cotelor apelor la Dunăre. Cu toate acestea, pe finalul anului nivelul Dunării a crescut inundând toate iezerele din raza parcului, contribuind astfel la o conservare a habitatelor specifice de baltă.

Activitățile ce influențează negativ starea de conservare a speciilor de amfibieni și reptile pot fi reprezentate de:

- Mortalitatea datorată drumurilor (drumuri forestiere, drumuri realizate de localnici);
- Îndepărtarea arborilor uscați și a buștenilor căzuți - aceștia sunt folosiți ca și refugii de un număr mare de specii. Prin condițiile impuse de către Administrația PN-BmB la exploatarea forestieră, se menține un anumit număr de arbori uscați și/sau scorbuoși la hectar.
- Înmulțirea mistreților/porcilor domestici în anumite limite este benefică datorită rolului acestora în modificarea covorului vegetal. Aceștia sunt însă și consumatori de reptile și amfibieni, în special de juvenili și subadulți. Acest fenomen este în prezent redus, din cauza reducerii efectivelor ca urmare a prezenței peștei porcine.
- Speciile invazive (de ex. *Amorpha fruticosa*) determină modificări ale structurii habitatelor și influențează dispersia indivizilor.
- Modificările regimului hidric ale BmB pot determina dispariția temporară a habitatelor propice herpetofaunei.

Referitor la speciile de nevertebrate acvatice sau terestre, posibilele pericole care ar putea exista sunt reprezentate de:

- Nivelul ridicat al apei în Dunăre și lacuri (cote istorice), care pot inunda scorburile copacilor în care sunt depuse larvele; în anul 2023 nu a fost cazul.
- incendii naturale sau provocate;



Contează pentru viitor!

**REGIA NAȚIONALĂ A PĂDURILOR – ROMSILVA
ADMINISTRAȚIA PARCULUI NATURAL BALTA MICĂ A BRĂILEI R.A**

Adresa: Str.Golești 29, Brăila, cod 810274
ONRC: J09/308/2009; CUI:RO25646725
Telefon: 0239.611837 Fax: 0239611837
E-mail: parc_bmb@yahoo.com; Pagina web: www.bmb.ro



- obiceiul de a înlătura din păduri arborii bătrâni și scorburoși sau lemnul mort, care constituie habitatul cel mai propice pentru nevertebrate. Prin condițiile impuse de către Adm. PN-BmB la exploatarea forestieră, se menține un anumit număr de arbori uscați și/sau scorburoși la hectar.

Pe baza observațiilor efectuate se poate aprecia că în PN-BmB starea de conservare a habitatelor și speciilor a fost menținută la un nivel *favorabil*.

1.3. PAZĂ, IMPLEMENTARE REGLEMENTĂRI ȘI MĂSURI SPECIFICE DE PROTECȚIE

Au fost efectuate un număr de 470 acțiuni pentru prevenirea și combaterea faptelor ilegale pe raza parcului, din care 70 acțiuni au fost efectuate cu Inspectoratul de Jandarmi Brăila și Inspectoratul de Poliție al Județului Brăila și 400 acțiuni au fost efectuate cu personalul propriu. Acțiunile s-au desfășurat atât pe uscat, cu auto din dotare, cât și pe apă cu bărcile de serviciu din dotarea rangerilor și cu barca de serviciu pentru compartimentul pază.

Cu ocazia acțiunilor comune cu organele de poliție și jandarmi au fost legitimate 176 de persoane, au fost confiscate plase de pescuit ilegale de diferite mărimi în lungime totală de 1.850 m. și 17 vintire.

S-au efectuat 53 de acțiuni de verificare a respectării condițiilor impuse prin avizele eliberate agenților economici și 62 verificări privind respectarea măsurilor de management specifice.

S-a participat la 9 acțiuni de evaluare a speciilor de faună cinegetică.

S-a întreținut și monitorizat infrastructura terestră și plutitoare de vizitare din gestiunea personalului de teren.

Nr. crt.	Specie / grup de specii	Măsură de protecție stabilită	Documentul prin care s-a stabilit măsura specifică	Localizarea suprafeței pe care se aplică măsura de protecție	Responsabilitatea implementării	Modalitate de implementare
1.	Ihtiofaună	Combaterea braconajului	Plan de management	Toate suprafețele de luciu de apă	APNBMB IJP IJJ PTN	Patrulare permanent
		Asigurarea unui nivel optim al apei în iezere	Plan de management	Iezerele din parc	APNBMB	Menținerea stăvilarelor existente în stare bună de funcționare și operarea acestora atunci când



Contează pentru viitor!

**REGIA NAȚIONALĂ A PĂDURILOR – ROMSILVA
ADMINISTRAȚIA PARCULUI NATURAL BALTA MICĂ A BRĂILEI R.A**

Adresa: Str.Golești 29, Brăila, cod 810274

ONRC: J09/308/2009; CUI:RO25646725

Telefon: 0239.611837 Fax: 0239611837

E-mail: parc_bmb@yahoo.com; Pagina web: www.bmb.ro



						este necesar
2.	Mamifere	Combaterea braconajului	Plan de management	Toată suprafața parcului	APNBMB IJP IJJ	Patrulare permanent
		Menținerea stării de conservare a habitatelor	Plan de management, avize, condiții specifice	Toată suprafața parcului	APNBMB	Impunerea de restricții adecvate pentru fiecare tip de activitate care să reducă potențialul impact negativ
3.	Reptile și amfibieni	Protejarea zonelor umede	Plan de management, avize	Suprafețele de luciu de apă din parc cu excepția Dunării, zonele mlăștinoase	APNBMB	Menținerea stăvilarelor existente în stare bună de funcționare și operarea acestora atunci când este necesar
4.	Avifaună	Menținerea arboretelor cu colonii	Plan de management, condiții specifice	Coloniile Chiriloaia, Cucova și Vulpașu		Impunerea de restricții adecvate pentru fiecare tip de activitate care să reducă potențialul impact negativ
		Protejarea zonelor umede	Plan de management, avize	Suprafețele de luciu de apă din parc, zonele mlăștinoase	APNBMB	Menținerea stăvilarelor existente în stare bună de funcționare și operarea acestora



Contează pentru viitor!

REGIA NAȚIONALĂ A PĂDURILOR – ROMSILVA
ADMINISTRAȚIA PARCULUI NATURAL BALTA MICĂ A BRĂILEI R.A

Adresa: Str.Golești 29, Brăila, cod 810274

ONRC: J09/308/2009; CUI:RO25646725

Telefon: 0239.611837 Fax: 0239611837

E-mail: parc_bmb@yahoo.com; Pagina web: www.bmb.ro



						atunci când este necesar
		Combaterea braconajului	Plan de management	Toată suprafața parcului	APNBMB IJP IJJ	Patrulare permanent
		Menținerea arborilor scorburoși	Plan de management, condiții specifice	Suprafețele ocupate de habitate forestiere		Impunerea de restricții adecvate pentru fiecare tip de activitate care să reducă potențialul impact negativ
	Habitat acvatic	Protejarea zonelor umede	Plan de management	Suprafețele de luciu de apă din parc, zonele mlăștinoase	APNBMB	Menținerea stăvilarelor existente în stare bună de funcționare și operarea acestora atunci când este necesar
	Habitat forestier	Eliminarea pășunatului semisălbatic	Plan de management, avize, condiții specifice	Toată suprafața parcului cu excepția zonelor umede	APNBMB IJP IJJ	Patrulare permanent Impunerea de restricții adecvate pentru fiecare tip de activitate care să reducă potențialul impact negativ
		Monitorizarea speciilor invazive alohtone	Plan de management	Toată suprafața parcului	APNBMB	Monitorizare și cartare a suprafețelor invadate de



Contează pentru viitor!

**REGIA NAȚIONALĂ A PĂDURILOR – ROMSILVA
ADMINISTRAȚIA PARCULUI NATURAL BALTA MICĂ A BRĂILEI R.A**

Adresa: Str. Golești 29, Brăila, cod 810274

ONRC: J09/308/2009; CUI:RO25646725

Telefon: 0239.611837 Fax: 0239611837

E-mail: parc_bmb@yahoo.com; Pagina web: www.bmb.ro



						specii alohtone invazive
--	--	--	--	--	--	--------------------------------

1.4. MANAGEMENTUL DATELOR

În perioada martie – noiembrie 2023 au fost realizate mai multe deplasări în raza Parcului Natural Balta Mică a Brăilei, realizându-se în total 16 actualizări de layere.

În perioada sus menționată au fost ridicate mai multe puncte reprezentând locații pentru refacerea infrastructurii curente și viitoare, în vederea reconstrucției ecologice a habitatelor acvatice (măsurii viitoare ce au fost propuse în draft-ul planului de management).

- Insula Fundu Mare (Stăvilar Hogioaia, Stăvilar Bordeiele, Stăvilar Înalta Tensiune) și Puncte restabilire conexiune Insula Ileana (Figura 1);



- Insula Mică a Brăilei (Stăvilar Năvodari, Stăvilar Chirchinețu, Stăvilar Milea) – Figura 2

- Insula Crăcănel (Stăvilar Crăcănel și viitor punct informare) – Figura 3



- Insula Vărsătura (Puncte restabilire conexiune Insula Vărsătura) – Figura 4



De asemenea au fost realizate și contururile zonelor habitatelor acvatice ce vor fi reabilitate ecologic în Insula Fundu Mare (Figura 5) și Insula Crăcănel (Figura 6), fiind actualizat layer-ul *ape_poly*.

Măsurătorile au fost realizate în sistem Stereo70 cu echipamentul GPS Trimble TDC100 precum și GPS Garmin Montana 700i utilizând software-ul Qfield și software-ul propriu Garmin.

Figura 5



Figura 6



În activitățile premergătoare actualizării zonării parcului, au fost create layer-urile *introducere_zpi* și *scoatere_zpi* reprezentând dinamica scoaterii (Figura 7 și Figura 8) și introducerii (Figura 9) unor suprafețe în zona de protecție integrală.



Contactă pentru viitor

**REGIA NAȚIONALĂ A PĂDURILOR – ROMSILVA
ADMINISTRAȚIA PARCULUI NATURAL BALTA MICĂ A BRĂILEI R.A**

Adresa: Str.Golești 29, Brăila, cod 810274

ONRC: J09/308/2009; CUI:RO25646725

Telefon: 0239.611837 Fax: 0239611837

E-mail: parc_bmb@yahoo.com; Pagina web: www.bmb.ro



În urma actualizării dinamicii suprafețelor din zonele de protecție integrală, a rezultat actualizarea layerelor zonare *_ZPS*, zonare *_ZPI*, zonare *_ZMD* și zonare *_ZD* (Figura 10).

Fig.7



Fig.8





Contează pentru viitor!

**REGIA NAȚIONALĂ A PĂDURILOR – ROMSILVA
ADMINISTRAȚIA PARCULUI NATURAL BALTA MICĂ A BRĂILEI R.A**

Adresa: Str.Golești 29, Brăila, cod 810274

ONRC: J09/308/2009; CUI:RO25646725

Telefon: 0239.611837 Fax: 0239611837

E-mail: parc_bmb@yahoo.com; Pagina web: www.bmb.ro



Figura 9



Figura 10

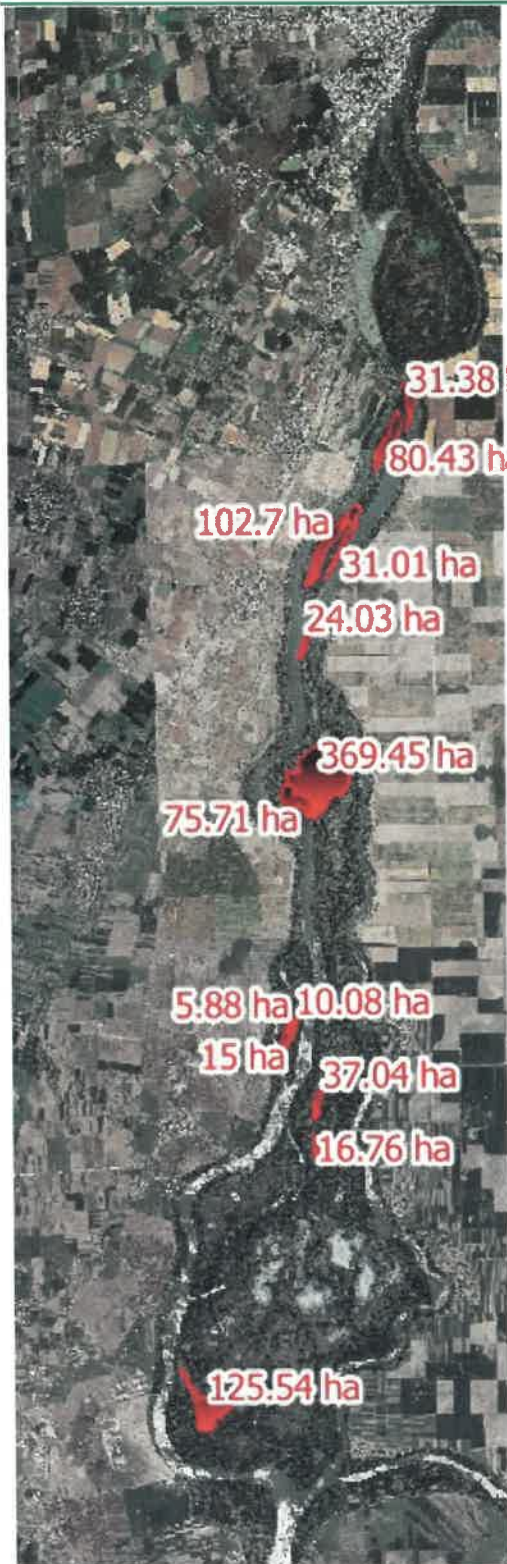

Contează pentru viitor!

REGIA NAȚIONALĂ A PĂDURILOR – ROMSILVA
ADMINISTRAȚIA PARCULUI NATURAL BALTA MICĂ A BRĂILEI R.A
Adresa: Str.Golești 29, Brăila, cod 810274
ONRC: J09/308/2009; CUI:RO25646725
Telefon: 0239.611837 Fax: 0239611837
E-mail: parc_bmb@yahoo.com; Pagina web: www.bmb.ro

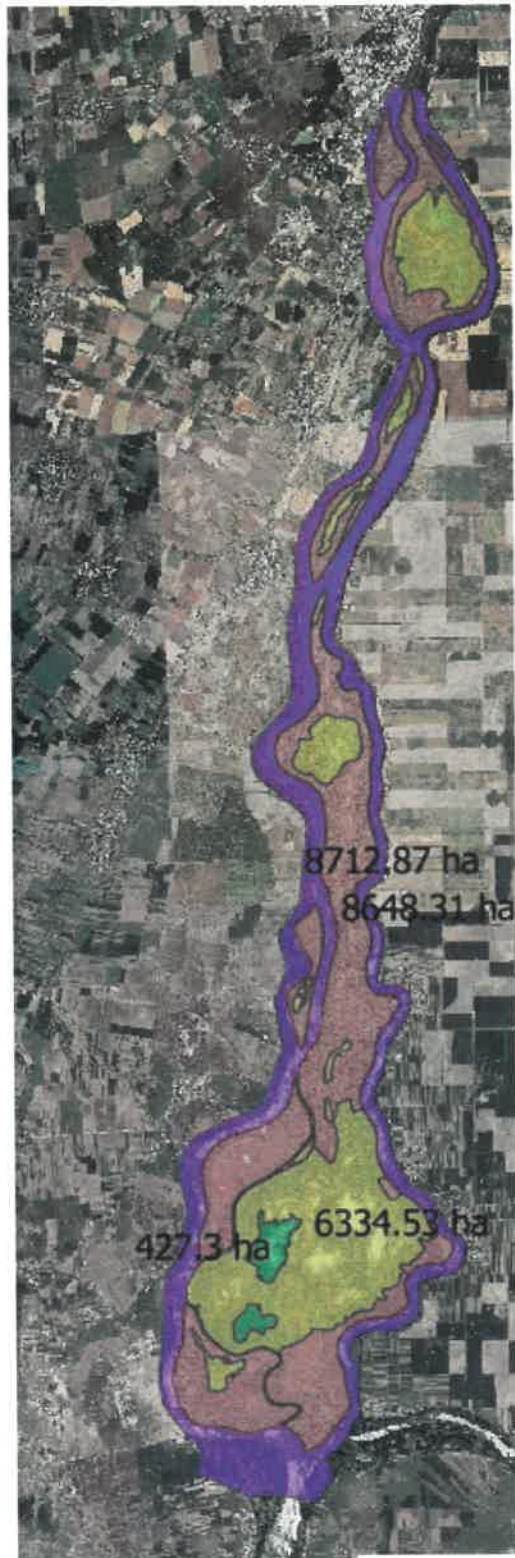

În 2023 au fost realizate un număr de 12 update-uri ale site-ului www.bmb.ro, în principal pentru realizarea update-ului paginii de turism prin introducerea a 13 trasee turistice realizate cu link separat – *Informații trasee turistice* <https://bmb.ro/index.php/informatii-trasee-turistice/>, informații administrative referitoare la declarațiile de avere, bilanțuri contabile, anunțuri de angajare, etc.

De asemenea, a fost creat și un link separat de actualizare permanentă de unde se pot descărca informații actualizate asupra stadiului și a documentelor anexă ale draft-ului planului de management.

Pe parcursul anului 2023, site-ul web al administrației parcului a înregistrat un număr de 12.973 accesări și un număr de 8.512 vizitatori unici .

1.5. REINTRODUCEREA SPECILOR DISPĂRUTE

Nu este cazul.

1.6. RECONSTRUCȚIE ECOLOGICĂ (HIDROLOGICĂ)

Adm. PN-BmB a implementat în perioada 2018 – 2021 proiectul cu finanțare prin Programul Operațional pentru Pescuit și Afaceri Maritime (POPAM) „*Dezvoltarea potențialului turistic din Balta Mică a Brăilei prin amenajarea a două trasee turistice pe apă*”. Una dintre activitățile prevăzute în proiect a fost „*Amenajarea și întreținerea a două trasee turistice pe apă prin activități de decolmatore și eliminare vegetație invazivă*” - activități de decolmatore a zonelor afectate de depunerea sedimentelor și care în prezent nu permit accesul cu ambarcațiuni la o cotă redusă a apelor, precum și activități de îndepărtare a vegetației invazive de pe luciul apei, care de asemenea fac imposibilă deplasarea ambarcaunilor cu motor.

Aceste activități s-au realizat prin utilizarea unei ambarcațiuni tehnice ale cărei caracteristici permit intrarea acesteia pe canal, decolmatore pe o adâncime de până la 180 cm sub oglinda apei, acest aspect depinzând de asemenea și de cota Dunării precum și îndepărtarea vegetației invazive folosind accesoriile ambarcaunilor tehnice. Acțiunile de decolmatore și de întreținere a traseelor turistice vor fi realizate și în continuare, atât pentru a menține o stare de conservare favorabilă a habitatelor, în special a celor acvatice, cât și pentru a permite accesul mai ușor al personalului Adm. PN-BmB și al vizitatorilor.

1.7. IMPLEMENTAREA SETULUI DE MĂSURI MINIME DE CONSERVARE, RESPECTIV A PLANULUI DE MANAGEMENT

Planul de management al Parcului Natural Balta Mică a Brăilei a fost realizat prin proiectul LIFE 06 NAT / RO / 000172, fiind aprobat prin HG nr. 538/2011. În cadrul proiectului POS Mediu „*Managementul capitalului natural din Balta Mică a Brăilei prin abordare integrată, evaluare și conștientizare*” au fost realizate studii științifice pe baza cărora Planul de management va fi revizuit în contextul atribuirii statutului de SCI și SPA pentru Parcul Natural Balta Mică a Brăilei.



Contează pentru viitor!

REGIA NAȚIONALĂ A PĂDURILOR – ROMSILVA
ADMINISTRAȚIA PARCULUI NATURAL BALTA MICĂ A BRĂILEI R.A
Adresa: Str. Golești 29, Brăila, cod 810274
ONRC: J09/308/2009; CUI: RO25646725
Telefon: 0239.611837 Fax: 0239611837
E-mail: parc_bmb@yahoo.com; Pagina web: www.bmb.ro



Planul de management cuprinde 6 obiective strategice, după cum urmează:

O.S. 1: Conservarea diversității biologice, a structurilor ecologice, precum și a calității, productivității și capacității de suport ca temelie pentru dezvoltarea durabilă a sistemelor socio-economice adiacente - divizat în 2 obiective tactice, care cuprind 5 obiective operaționale

O. s. 2: Organizarea și managementul BmB ca zonă pilot pentru dezvoltarea cunoașterii și expertizei manageriale în vederea dezvoltării durabile în Sistemul Danubian

* Obiectivul strategic 2 cuprinde 1 obiectiv tactic și 4 obiective operaționale

O. s. 3: Dezvoltarea capacității productive și de suport a principalelor categorii de sisteme ecologice și asigurarea conservării biodiversității acestora

* Obiectivul strategic 3 cuprinde 1 obiectiv tactic și 2 obiective operaționale

O. s. 4: Dezvoltarea expertizei manageriale, a tehnologiilor, a metodelor, a instrumentelor pentru managementul integrat și adaptativ în limitele capacității productive și de suport a resurselor specifice Bălții Mici a Brăilei – *”Fundamentarea dezvoltării durabile pe sectorul inferior al Sistemului Danubian”*

* Obiectivul strategic 4 este divizat în 4 obiective tactice, care cuprind 9 obiective operaționale

O. s. 5: Diferențierea și redimensionarea activităților în funcție de diversitatea resurselor și serviciilor, respectiv de capacitatea productivă și de suport a sistemelor ecologice care le generează

* Obiectivul strategic 5 este divizat în 2 obiective tactice, care cuprind 9 obiective operaționale

O. s. 6: Transferul expertizei științific și manageriale către alte sisteme din structura SDI

* Obiectivul strategic 6 este divizat în 2 obiective tactice, care cuprind 6 obiective operaționale

Începând din anul 2011, Administrația PN-BmB a implementat majoritatea obiectivelor asumate prin Planul de management, atât prin accesarea unor proiecte cu fonduri structurale (*Reabilitarea hidrologică a complexului de lacuri din ostrovul Fundu Mare – Grant SEE*), cât și prin activitatea curentă (monitorizare biodiversitate, monitorizare peisaje, monitorizare presiuni și amenințări, combatere activități ilegale sau cu potențial impact negativ asupra capitalului natural, patulări, supraveghere implementare măsuri de conservare). Apreciem că până în prezent Planul de management al PN-BmB a fost implementat în proporție de cca. 90%.

Pentru revizuirea planului de management APN-BmB, în parteneriat cu Universitatea Transilvania Brașov și Asociația MedioPro implementează în perioada 2021-2024 proiectul POIM „*Revizuirea Planului de management integrat pentru ariile naturale protejate Parcul Natural Balta Mică a Brăilei și siturile Natura2000 ROSCI0006 Balta Mică a Brăilei și ROSPA0005 Balta Mică a Brăilei – SMIS 137515, finanțat prin Programul Operațional Infrastructură Mare 2014-2021.*”

Planul de management revizuit a fost elaborat și în prezent se află în procedură de reglementare la Agenția pentru Protecția Mediului Brăila.

1.8. BAZA DE DATE GEOSPAȚIALĂ

Anexăm raportului baza de date GIS aferentă ariei naturale protejate.

1.9 RESPECTAREA PREVEDERILOR ART. 22 DIN OM 1822/2020

În anul 2023 au fost emise 16 acte cuprinzând condiții specifice pentru punerea în valoare, respective exploatarea masei lemnoase. Nu au fost întâmpinate probleme în procesul de emitere a



Contează pentru viitori

**REGIA NAȚIONALĂ A PĂDURILOR – ROMSILVA
ADMINISTRAȚIA PARCULUI NATURAL BALTA MICĂ A BRĂILEI R.A**

Adresa: Str. Golești 29, Brăila, cod 810274

ONRC: J09/308/2009; CUI:RO25646725

Telefon: 0239.611837 Fax: 0239611837

E-mail: parc_bmb@yahoo.com; Pagina web: www.bmb.ro



condițiilor specifice, au fost respectate termenele prevăzute în legislația aferentă. După emiterea condițiilor de către Administrația Parcului Natural Balta Mică a Brăilei, au fost transmise de către ocoalele silvice autorizațiile de exploatare.

PROGRAMUL P2 TURISM

2.1. INFRASTRUCTURA DE VIZITARE

La această dată, infrastructura de vizitare a PN-BmB este formată din următoarele dotări, împărțite astfel:

➤ **proiect LIFE 99 NAT / RO / 006400, in anul 2002, de catre Departamentul de Ecologie Sistemica și Dezvoltare Durabilă al Univ. Bucuresti:**

- 4 turnuri de observare a avifaunei;
- 12 panouri de atenționare;

➤ **proiect LIFE 06 NAT/RO/000172, in perioada 2007 - 2011 de catre Administrația PN-BmB :**

- marcarea a 15 trasee turistice (8 pe uscat si 7 pe apă) prin amplasarea 47 de indicatoare turistice (la intersecții) și marcarea cu vopsea pe arbori (traseele nu sunt omologate);
- un tur informativ, pe privalul Hogioaia si pe lacul Chiriloaia pana la colonia mixta de cormorani, starci si egrete din insula Fundu Mare;
- 3 barci din fibră pentru transportul vizitatorilor pe lacurile interioare din PN-BmB;
- 25 de indicatoare rutiere amplasate pe drumurile naționale si județene pentru facilitarea accesului catre Parcul Natural Balta Mică a Brăilei;

➤ **proiect POS Mediu, începând cu anul 2011, de catre Administrația PN-BmB (sub formă de infrastructură de vizitare terestră) :**

- 6 turnuri de observare a avifaunei ;
- 16 panouri mari (bannere) de avertizare a navigatorilor pe Dunăre;
- 46 de panouri mici de informare și de atenționare;
- 4 observatoare plutitoare amplasate în apropierea coloniilor de păsări;
- 1 Centru de vizitare și informare plutitor amplasat pe faleza Dunării.

➤ **proiect POPAM Dezvoltarea potențialului turistic prin amenajarea a 2 trasee pe apă – SMIS 129997:**

- 1 ambarcațiune tehnică pentru decolmatăre și îndepărtarea vegetației de pe iezere;
- 2 ambarcațiuni pentru transportul elevilor în cadrul activităților de conștientizare din proiect.

➤ **proiect POIM „Revizuirea Planului de management integrat pentru ariile naturale protejate Parcul Natural Balta Mică a Brăilei și siturile Natura2000 ROSCI0006 Balta Mică a Brăilei și ROSPA0005 Balta Mică a Brăilei – SMIS 137515:**

- **6 peridocuri de tip REMA**
- **1 ambarcațiune Corsar 700 Bowride**
- **1 ambarcațiune Laguna 480**
- **1 motor 20 CP si 1 motor 6 CP**
- **1 auto Duster 4x4**



Contează pentru viitor!

**REGIA NAȚIONALĂ A PĂDURILOR – ROMSILVA
ADMINISTRAȚIA PARCULUI NATURAL BALTA MICĂ A BRĂILEI R.A**

Adresa: Str. Golești 29, Brăila, cod 810274

ONRC: J09/308/2009; CUI:RO25646725

Telefon: 0239.611837 Fax: 0239611837

E-mail: parc_bmb@yahoo.com; Pagina web: www.bmb.ro



În anul 2023 a fost realizat un upgrade al sălii de muzeu din cadrul Centrului de Vizitare și Informare al Parcului Natural Balta Mică a Brăilei prin aducerea de noi exponate animale/păsări naturalizate.

2.2. SERVICII, FACILITĂȚI DE VIZITARE ȘI PROMOVAREA TURISMULUI

Orice analiză a activităților de turism nu poate să plece decât de la contextul turistic în care se regăsește zona PN-BmB. În condițiile în care județul Brăila este situat în centrul unei mari „pete albe” pe harta turistică a României (o bandă formată din județele Călărași, Ialomița, Brăila, Galați, Vaslui, ajungând până la sud de municipiul Iași), este evidentă o lipsă de tradiții în industria turismului și a ospitalității și implicit constatarea tristă că „importul” de turiști la momentul actual este inexistent în zonă.

La nivelul anului 2023 a fost elaborată Strategia de vizitare la nivelul Parcului Natural Balta Mică a Brăilei, contract în cadrul proiectului POIM cod SMIS 137515. Proiectul își propune trei obiective majore:

- Revizuirea instrumentelor importante de management (plan de management, strategie de vizitare)
- Realizarea unei importante campanii de informare și conștientizare
- Întărirea capacității administrative a beneficiarului

În cadrul primului obiectiv se regăsește și strategia de vizitare, instrument care va oferi o nouă imagine asupra a tot ce reprezintă infrastructura de vizitare, serviciile turistice accesibile în zonă precum și direcțiile de urmat în viitor pentru atingerea obiectivului de dezvoltare durabilă a zonei.

Deasemenea, la nivelul Administrației Parcului Natural Balta Mică a Brăilei au fost luate măsuri în vederea dezvoltării infrastructurii de vizitare. Astfel numărul și confortul ambarcațiunilor folosite pentru promovarea zonei prin plimbări pe Dunăre, la nivelul anului 2023 a crescut. Ca urmare a acestui fapt și oferta legată de traseele ghidate pe apă a crescut, fiind puse la dispoziția doritorilor un număr de 13 trasee pe apă.

2.3. MANAGEMENTUL VIZITATORILOR

Strategia de ecoturism și vizitare a Parcului Natural Balta Mică a Brăilei (PN-BmB) reprezintă un concept de vizitare ce stabilește obiectivele și acțiunile necesare pentru asigurarea unor condiții durabile de vizitare a Parcului Natural Balta Mică a Brăilei în acord, cu Planul de management al PN-BmB conceput în cadrul proiectului LIFE 06 NAT 000172.

În ceea ce privește managementul vizitatorilor trebuie luate în calcul 2 aspecte:

- în principal, vizitatorii zonei sunt reprezentați de pescarii sportivi și de cele mai multe ori de familiile acestora, practicanți ai unui turism neorganizat, pe principiul amplasării de corturi și alte forme de campare acolo unde consideră că e mai bine;
- al doilea aspect este reprezentat de caracteristicile fizice ale zonei și de accesibilitatea extrem de facilă în zona de dezvoltare durabilă a activităților umane (zona dig-mal a Dunării); practic se poate intra în parc prin orice punct care permite accesul cu mașina; în aceste condiții este extrem de greu să se aplice un sistem de monitorizare a vizitatorilor.



Contează pentru viitor!

**REGIA NAȚIONALĂ A PĂDURILOR – ROMSILVA
ADMINISTRAȚIA PARCULUI NATURAL BALTA MICĂ A BRĂILEI R.A**

Adresa: Str.Golești 29, Brăila, cod 810274
ONRC: J09/308/2009; CUI:RO25646725
Telefon: 0239.611837 Fax: 0239611837
E-mail: parc_bmb@yahoo.com; Pagina web: www.bmb.ro



Cu ocazia deplasărilor în teren, în anul 2023 a fost înregistrat un număr de 2.150 vizitatori, împărțiți în următoarele categorii:

- ecoturști – 910
- pescari sportivi – 450
- cercetători – 0
- elevi / studenți – 790
- vânători – 0.

Pe cât de facil este accesul în zona dig-mal, pe atât de dificil este în celelalte zone ale parcului, fiind absolut necesară folosirea unei ambarcațiuni. În aceste condiții numărul de ecoturști este relativ precis, majoritatea apelând la angajații Adm. PN-BmB pentru vizitarea ariei naturale protejate. În ceea ce privește numărul de pescari sportivi, este cu siguranță mult mai mare.

În cadrul proiectului POIM „Revizuirea Planului de management integrat pentru ariile naturale protejate Parcul Natural Balta Mică a Brăilei și siturile Natura2000 ROSCI0006 Balta Mică a Brăilei și ROSPA0005 Balta Mică a Brăilei – SMIS 137515 a fost prevăzută revizuirea Strategiei de vizitare pentru PN-BmB. Această activitate a început în toamna anului 2022 și s-a încheiat în toamna anului 2023.

PROGRAMUL P3 CONȘTIENȚIZARE, CONSERVARE TRADIȚII ȘI COMUNITĂȚI LOCALE

3.1. TRADIȚII ȘI COMUNITĂȚI

Prin HG nr.538/2011, care aprobă Planul de management al PN-BmB, au fost identificate un număr de 25 comunități locale organizate în 13 UAT-uri administrate de un număr similar de consilii locale. În urma realizării de către Consiliul Județean Brăila a Planului de Urbanism Zonal Balta Mică a Brăilei, s-a constatat că din punct de vedere social, zona este caracterizată printr-o pierdere accelerată a populației ca urmare a lipsei posibilităților financiar-economice, precum și îmbătrânirea populației rămase. Ca atare, în majoritatea comunităților din zonă s-a observat pierderea tradițiilor, nu sunt organizate evenimente culturale axate pe împărtășirea tradițiilor și nici nu s-a constatat un interes deosebit pentru acestea în rândul tinerilor.

Cu toate acestea în anul 2023 au fost organizate ca manifestări tradiționale/folclorice: Festivalul Internațional de Folclor ”Cântecul de dragoste de-a lungul Dunării” 26-27 iunie 2023, Festivalul ”Zilele Brăilei” organizat anual de Primăria Brăila 11-15.08.2023, Festivalul Peștelui organizat pe Faleza Dunării 22-24 septembrie 2023 și o manifestare locală realizată de Asociația Corul Nectar, program de colinde și datini de Crăciun în com.Viziru de Sf. Andrei.

Au fost încheiate noi parteneriate cu unitățile de învățământ Șc. Gimnazială ”Mihail Kogălniceanu” Brăila, Palatul Copiilor Brăila, Colegiul Național ”Nicolae Bălcescu”, Colegiul Național ”Nicolae Iorga” Brăila, Grădinițele nr. 11 „Brândușa” și nr. 37 „Dumbrava Minunată ” Brăila, Șc.Gimnaziala Victoria jud. Brăila, ocazie cu care a fost reactualizată lista unităților de învățământ aflate în UAT-urile din vecinătatea parcului.



Contează pentru viitor!

**REGIA NAȚIONALĂ A PĂDURILOR – ROMSILVA
ADMINISTRAȚIA PARCULUI NATURAL BALTA MICĂ A BRĂILEI R.A**

Adresa: Str.Golești 29, Brăila, cod 810274

ONRC: J09/308/2009; CUI:RO25646725

Telefon: 0239.611837 Fax: 0239611837

E-mail: parc_bmb@yahoo.com; Pagina web: www.bmb.ro



3.2. CONȘTIENTIZARE ȘI COMUNICARE

A fost prelungit protocolul de colaborare cu Direcția Silvică Brăila (Ocolul Silvic Lacu Sărat și Ocolul Silvic Brăila) încheiat în anul 2022, prin care s-au realizat acțiuni comune de:

- patrulare pentru prevenirea și/sau constatarea faptelor ilegale,
- conștientizarea factorilor interesați privind aplicarea legislației specifice în domeniu,
- conștientizarea comunităților locale privind obiectivele protejate din arealul Parcului Natural Balta Mică a Brăilei și măsurile de conservare a acestora,
- rolul pădurilor în dezvoltarea durabilă a comunităților locale și în asigurarea unui mediu de viață sănătos,
- rolul Regiei Naționale a Pădurilor – Romsilva și a subunităților sale în gospodărirea durabilă a pădurilor,
- implementarea Planului de Management și a Regulamentului ariei naturale protejate.

A fost organizat un "Curs de management arie protejate" realizat de Fundația pentru Arie Protejate Propark Brașov împreună cu elevii de la Colegiul Național "Nicolae Iorga" Brăila, finalizat cu o plimbare pe Dunăre în raza Parcului Natural Balta Mică a Brăilei.

Au avut loc următoarele seminarii: Participare la Ziua Mediului - seminar conștientizare împreună cu elevii Școlii Vasile Alecsandri Braila; Ziua Păsărilor (1 aprilie 2023); Ziua Zonelor Umede (2 februarie 2023) și Ziua Europeană a Parcurilor (24 mai);

A fost organizată "Ziua Internațională a Dunării" 29 iunie 2023 împreună cu Asociația Proilavia Brăila prin deplasări itinerante pe Dunăre în raza Parcului Natural Balta Mică a Brăilei, "Ziua Zonelor Umede" 02.02.2023, promovare prezentări PowerPoint în cadrul școlilor din Brăila Mihai Eminescu, Vasile Alecsandri, Mihai Viteazul.

În cadrul proiectului POIM SMIS 137515 au fost organizate activități de conștientizare la Școlile Gimnaziale Chiscani, Giurgeni, Stăncuța și Mărașu.

De asemenea am participat la evenimentul "Ziua Europeană a Parcurilor" organizată de RNP - Romsilva cu produse specifice pescărești din zona Parcului Natural Balta Mică a Brăilei.





Contează pentru viitor!

**REGIA NAȚIONALĂ A PĂDURILOR – ROMSILVA
ADMINISTRAȚIA PARCULUI NATURAL BALTA MICĂ A BRĂILEI R.A**

Adresa: Str. Golești 29, Brăila, cod 810274

ONRC: J09/308/2009; CUI:RO25646725

Telefon: 0239.611837 Fax: 0239611837

E-mail: parc_bmb@yahoo.com; Pagina web: www.bmb.ro





Contează pentru viitori

**REGIA NAȚIONALĂ A PĂDURILOR – ROMSILVA
ADMINISTRAȚIA PARCULUI NATURAL BALTA MICĂ A BRĂILEI R.A**

Adresa: Str. Golești 29, Brăila, cod 810274

ONRC: J09/308/2009; CUI: RO25646725

Telefon: 0239.611837 Fax: 0239611837

E-mail: parc_bmb@yahoo.com; Pagina web: www.bmb.ro





Contează pentru viitori

**REGIA NAȚIONALĂ A PĂDURILOR – ROMSILVA
ADMINISTRAȚIA PARCULUI NATURAL BALTA MICĂ A BRĂILEI R.A**

Adresa: Str.Golești 29, Brăila, cod 810274

ONRC: J09/308/2009; CUI:RO25646725

Telefon: 0239.611837 Fax: 0239611837

E-mail: parc_bmb@yahoo.com; Pagina web: www.bmb.ro



3.3. EDUCAȚIE ECOLOGICĂ

Scopul principal al educației ecologice este facilitarea dobândirii unor cunoștințe care să permită înțelegerea problemelor de mediu în profunzimea și complexitatea lor, conducând în final la luarea deciziilor pe baza unei conștiințe ecologice, precum și la promovarea oportunităților de a avea experiențe directe cu mediul natural.

În acest scop s-au realizat activități de educație ecologică ocazionate de Luna Plantării Arborilor la Școala Gimnaziala Vasile Alecsandri, Șc.Gimnazială Mihai Eminescu, Gradinița 37 Dumbrava Minunată, Șc.Gimnazială Ion Băncilă, activități cu ocazia cărora au fost plantați puietii oferiți de Direcția Silvică Brăila, Pepiniera Silvică Lacu Sărat.

Activități de educație ecologică realizate în cadrul Săptămânii Verzi 27-31.03.2023 cu următoarele unități de învățământ : Liceul Sportiv Galați, Șc. Gimnaziala „Mihai Viteazul,, Brăila, Centrul de Detenție pentru Minori Tichilești, Colegiul Național „Nicolae Iorga,, cu organizare de plimbări și prezentări chiar în natură, prezentări, filmulețe interactive cu privire la protejarea mediului în Sala de conferințe a Centrul de Informare și Vizitare al parcului, precum și multiple vizite educative ale preșcolarilor la Muzeul Plutitor de pe pontonul Centrului de Informare și Vizitare al parcului.

Deasemenea, a fost organizat un concurs de fotografie cu ocazia Zilei Internaționale a Păsărilor 01.04.2023 împreună cu Școala Gimnaziala „Mihai Eminescu,, unde copiii s-au întrecut în a expune multe fotografii realizate de ei cu păsările întâlnite în excursii sau pe faleză Dunării.





Contează pentru viitor!

**REGIA NAȚIONALĂ A PĂDURILOR – ROMSILVA
ADMINISTRAȚIA PARCULUI NATURAL BALTA MICĂ A BRĂILEI R.A**

Adresa: Str.Golești 29, Brăila, cod 810274

ONRC: J09/308/2009; CUI:RO25646725

Telefon: 0239.611837 Fax: 0239611837

E-mail: parc_bmb@yahoo.com; Pagina web: www.bmb.ro





Contează pentru viitor!

REGIA NAȚIONALĂ A PĂDURILOR – ROMSILVA
ADMINISTRAȚIA PARCULUI NATURAL BALTA MICĂ A BRĂILEI R.A
Adresa: Str.Golești 29, Brăila, cod 810274
ONRC: J09/308/2009; CUI:RO25646725
Telefon: 0239.611837 Fax: 0239611837
E-mail: parc_bmb@yahoo.com; Pagina web: www.bmb.ro



PROGRAMUL P4 MANAGEMENT ȘI ADMINISTRARE

4.1. ECHIPAMENT ȘI INFRASTRUCTURĂ DE FUNCȚIONARE - ADMINISTRAȚIA PARCULUI NATURAL BALTA MICA A BRAILEI, INCLUSIV ROSCI0290 ȘI ROSPA0152 CORIDORUL IALOMIȚEI

Nr. crt.	Denumire	2022 Nr. buc	2023 Nr. buc.	Observatii
Infrastructura funcționare - sedii				
1	Sediu	1	1	Contract Comodat nr.354 din 20.04.2009 incheiat cu Directia Silvica Braila prin care sunt date in folosinta doua birouri
2	Centru de vizitare	1	1	POS MEDIU SMIS-CSNR 17156
Infrastructură funcționare – mijloace auto				
3	Autoturism Logan	1	1	Redistribuit de la Direcția Silvică Suceava
4	Dacia Duster Laureate	1	1	Redistribuit de la RNP in baza Contractului de Comodat nr. 158/11.12.2014 RNP Romsilva
5	Dacia DusterComfort	1	1	Proiect LIFE16/NAT/BG 00847
6	Dacia Duster 1.5	1	1	POIM SMIS 119609
7	Autoturism Dacia Duster 1.5	1	1	POIM 137515
Infrastructură funcționare – ambarcațiuni/motoare/peridocuri				
8	Barca Laguna 480 cu motor Suzuki	1	1	Proiect LIFE16/NAT/BG 00847
9	Salupa Ambarcatiune Coast Runner cu motor	1	1	Proiect Forestry
10	Ambarcatiune AQUAMAR cu motor	1	1	LIFE06/NAT/RO/000172
11	Barca agrement (2 buc cu motor)	3	3	LIFE06/NAT/RO/000172
12	Barca Laguna 500	1	1	Procurat din amortizare
13	Barca Laguna 480 din care 2 cu motor	4	4	Procurat din amortizare
14	Barca Golf Major cu motor Evinrude	1	1	Procurat din amortizare
15	Barca Laguna 480 cu motor 20 CP	1	1	Procurat din amortizare



Contează pentru viitori

**REGIA NAȚIONALĂ A PĂDURILOR – ROMSILVA
ADMINISTRAȚIA PARCULUI NATURAL BALTA MICĂ A BRĂILEI R.A**

Adresa: Str. Golești 29, Brăila, cod 810274

ONRC: J09/308/2009; CUI:RO25646725

Telefon: 0239.611837 Fax: 0239611837

E-mail: parc_bmb@yahoo.com; Pagina web: www.bmb.ro



16	Motor 6 CP	1	1	Procurat din amortizare
17	Ambarcațiune tehnică Conver 485	1	1	POPAM 129997
18	Ambarcațiune Corsar 630 cu motor 60 CP	1	1	POPAM 129997
19	Ambarcațiune Corsar 700 cu motor 25 CP Hightrust	1	1	POPAM 129997
20	Peridoc REMA	6	6	POIM 137515
21	Ambarcațiune Corsar 700	1	1	POIM 137515
22	Ambarcațiune Laguna 480	1	1	POIM 137515
23	Motor Suzuki 20 CP	1	1	POIM 137515
24	Barca Golf Major cu motor Suzuki	1	1	SEE
25	Peridoc (remorca transport ambarcatiune)	1	1	LIFE06/NAT/RO/000172
26	Sonar SeacharterLowrance	1	1	LIFE06/NAT/RO/000172
Echipamente IT				
27	Laptop	9	9	LIFE06/NAT/RO/000172, SEE, POIM
28	Scanner cartografic	1	1	PHARE RO2006/018-147.03.0.06.01
29	Receptor GPS Integrat	1	1	PHARE RO2006/018-147.03.0.06.01
30	GPS open source	7	7	POIM 119609
31	GIS WORKSTATION	1	1	PHARE RO2006/018-147.03.0.06.01
32	GPS Trimble Juno5B	2	2	SEE
33	Aparat Foto Nikon	1	1	POS MEDIU SMIS-CSNR 17156
34	Laptop Lenovo	3	3	Preluare de la Asociația Remedio
35	Desktop PC ASUS	1	1	Preluare de la Asociația Remedio
36	Multifuncțional Laserjet HP	1	1	Preluare de la Asociația Remedio
37	Laptop Dell Inspiration	3	3	POIM 119609
	Multifuncțională Konica	1	1	POIM 119609
Echipament monitorizare				
38	Luneta terestra	1	1	POS MEDIU SMIS-CSNR 17156
39	Set teleobiective (3 buc)	1	1	POS MEDIU SMIS-CSNR



Contează pentru Viitor!

**REGIA NAȚIONALĂ A PĂDURILOR – ROMSILVA
ADMINISTRAȚIA PARCULUI NATURAL BALTA MICĂ A BRĂILEI R.A**

Adresa: Str.Golești 29, Brăila, cod 810274

ONRC: J09/308/2009; CUI:RO25646725

Telefon: 0239.611837 Fax: 0239611837

E-mail: parc_bmb@yahoo.com; Pagina web: www.bmb.ro



				17156
40	Aparat Foto Nikon cu obiectiv	1	1	POIM 119609
41	Binocluri Nikon	10	10	PHARE RO2006/018-147.03.0.06.01
42	Corturi Trimm Escapade	10	10	PHARE RO2006/018-147.03.0.06.01
43	Telescop	1	1	PHARE RO2006/018-147.03.0.06.01
44	Rucsac DeuterGuide	10	10	PHARE RO2006/018-147.03.0.06.01

4.2. PERSONAL CONDUCERE, COORDONARE, ADMINISTRARE

Nr. crt.	Personal	2022	2023
1	Director	1	1
2	Specialist în științele vieții	1	1
3	Contabil șef	1	1
4	Șef pază	1	1
5	Specialist în domeniul educației ecologice	1	1
6	Specialist în domeniul tehnologiei informației	1	1
7	Consilier juridic	1	1
8	Ranger	5	6

Administrarea ariei naturale protejate se realizează sub îndrumarea Consiliului Științific al PN-BmB, în baza Ordinului nr. 246/17.02.2021 pentru aprobarea componenței Consiliului Științific precum și Ordinul nr. 582/08.04.2013 de aprobare a componenței CCAD.

4.3. DOCUMENTE STRATEGICE ȘI DE PLANIFICARE

Nr. crt.	Document	Stadiu de realizare 2022	Stadiu de realizare 2023	Observații
1	Planul de management al PN-BmB	În implementare până în luna iunie a anului 2021 iar apoi în revizuire.	În revizuire.	Planul de management al Parcului Natural Balta Mică a Brăilei a fost aprobat prin HG 538 / 2011, a expirat în luna iunie a anului 2021 și în prezent se află în proces de revizuire prin proiectul POIM cod SMIS 137515
2	Regulamentul	În implementare	În revizuire	Înglobat în Planul de



Contează pentru viitor!

**REGIA NAȚIONALĂ A PĂDURILOR – ROMSILVA
ADMINISTRAȚIA PARCULUI NATURAL BALTA MICĂ A BRĂILEI R.A**

Adresa: Str.Golești 29, Brăila, cod 810274

ONRC: J09/308/2009; CUI:RO25646725

Telefon: 0239.611837 Fax: 0239611837

E-mail: parc_bmb@yahoo.com; Pagina web: www.bmb.ro



	PN-BmB	până în luna iunie a anului 2021		management al Parcului Natural Balta Mică a Brăilei aprobat prin HG 538 / 2011, care a expirat în luna iunie a anului 2021 și în prezent se află în proces de revizuire prin proiectul POIM cod SMIS 137515.
3	Plan anual de lucru	În implementare	În implementare	PAL 2023 a fost transmis către RNP-Romsilva spre aprobare.
4	Strategie de vizitare	În implementare	În implementare	Strategia de vizitare a PN-BmB a fost realizată prin proiectul LIFE 06 NAT / RO / 000172, implementat în perioada 2007 – 2011, revizuită prin proiectul POIM cod SMIS 137515.
5	Strategie de comunicare	În implementare	În implementare	Strategia de comunicare a PN-BmB a fost realizată prin proiectul LIFE 06 NAT / RO / 000172, implementat în perioada 2007 – 2011.
6	Sistem de tarife	În implementare	În implementare	Sistemul de tarife al PN-BmB a fost aprobat prin adresa nr. 20633/ ECU/ 26.04.2018 (Ministerul Mediului).
7	Proiect LIFE16/NAT/ BG 00847	În implementare	Finalizat	Perioada de implementare Noiembrie 2017 – decembrie 2022. Au fost aprobate rapoartele finale.
8	Proiect POIM 137515 „Revizuirea Planului de management integrat pentru ariile naturale protejate Parcul Natural Balta Mică a Brăilei și siturile Natura2000 ROSCI0006 Balta Mică a	În implementare	În implementare	A fost semnat contractul de finanțare în aprilie 2021, proiectul având o valoare de 5,668,046.01 lei, până acum încheindu-se un număr de 19 contracte de achiziție printre care infrastructură de funcționare auto și navală, echipamente teren pentru personalul de teren, servicii de audit financiar.



Contează pentru viitori

**REGIA NAȚIONALĂ A PĂDURILOR – ROMSILVA
ADMINISTRAȚIA PARCULUI NATURAL BALTA MICĂ A BRĂILEI R.A**

Adresa: Str.Golești 29, Brăila, cod 810274

ONRC: J09/308/2009; CUI:RO25646725

Telefon: 0239.611837 Fax: 0239611837

E-mail: parc_bmb@yahoo.com; Pagina web: www.bmb.ro



Brăilei și ROSPA0005 Balta Mică a Brăilei – SMIS 137515			
---	--	--	--

4.3.2. Proiecte cu finanțare europeană / alte surse

POIM 137515

1. Date generale:

Promotor de proiect	Administrația Parcului Natural Balta Mică a Brăilei
Denumire proiect	„Revizuirea Planului de management integrat pentru ariile naturale protejate Parcul Natural Balta Mică a Brăilei și siturile Natura2000 ROSCI0006 Balta Mică a Brăilei și ROSPA0005 Balta Mică a Brăilei
Perioada de implementare	aprilie 2021 – decembrie 2024
Valoarea proiectului	5,668,046.01 lei

2. Activități propuse în perioada de implementare

- Asigurarea managementului conservativ al habitatelor și speciilor din cadrul ariilor naturale protejate: Parcul Natural Balta Mica a Brailei, ROSCI 0006 – Balta Mica a Brailei, ROSPA0005 Balta Mica a Brailei prin revizuirea planului de management, în vederea creșterii gradului de protecție și conservare a biodiversității și gestionării eficiente și responsabile a acesteia.
- Creșterea gradului de conștientizare a populației locale privind necesitatea protejării și conservării biodiversității din cadrul ariilor naturale protejate: Parcul Natural Balta Mica a Brailei, ROSCI 0006 – Balta Mica a Brailei, ROSPA0005 Balta Mica a Brailei, în vederea creșterii eficienței acțiunilor de management în cadrul acestora.
- Dezvoltarea capacității administratorului pentru ariile naturale protejate Parcul Natural Balta Mica a Brailei și siturile Natura2000 ROSCI0006 Balta Mica a Brailei și ROSPA0005 Balta Mica a Brailei, în scopul asigurării unui management adecvat a acestuia.

3. Activități realizate

- În anul 2023 au fost implementate activitățile de inventariere și cartare pentru habitatele terestre și ihtiofaună, mamifere, nevertebrate acvatice și terestre;
- A fost realizată activitatea de consultare finală a factorilor interesați în ceea ce privește elaborarea planului de management integrat.
- Au fost realizate activitățile de publicitate obligatorie a proiectului.
- A fost elaborată varianta revizuită a Planului de management integrat pentru Parcul Natural Balta Mică a Brăilei suprapus cu ROSCI0006 și ROSPA0005 Balta Mică a Brăilei. Documentul a fost înaintat spre avizare către Comisia Tehnico-Economică din cadrul RNP-Romsilva și către Agenția pentru Protecția Mediului Brăila în vederea desfășurării procedurii de reglementare.



Contează pentru viitor!

**REGIA NAȚIONALĂ A PĂDURILOR – ROMSILVA
ADMINISTRAȚIA PARCULUI NATURAL BALTA MICĂ A BRĂILEI R.A**

Adresa: Str. Golești 29, Brăila, cod 810274

ONRC: J09/308/2009; CUI:RO25646725

Telefon: 0239.611837 Fax: 0239611837

E-mail: parc_bmb@yahoo.com; Pagina web: www.bmb.ro

**4.4. INSTRUIRE PERSONAL**

An	Număr persoane participante	Observații
2022	3	3 persoane (responsabil IT, responsabil comunicare și consilier juridic) au participat la un schimb de experiență la Parcul Natural Putna Vrancea
2023	2	2 persoane (director, specialist în științele vieții) au participat la un schimb de experiență la Parcul Natural Cheile Bicazului – Hășmaș

4.5. BUGETUL ASIGURAT PENTRU ADMINISTRAREA ARIILOR NATURALE PROTEJATE

Nr. crt.	Asigurare buget RNP + efort propriu 2022 (mii lei)	Asigurare buget RNP + efort propriu 2023 (mii lei)
1	2.533,00 + 97,00 = 2.630,00	2.411,00 + 117,00 = 2.528,00

Pe parcursul anului 2023 administrarea ariei protejate Parcul Natural Balta Mică a Brăilei a avut prevăzut prin contractul de administrare un buget minim în sumă de 570,00 mii lei.

Pentru buna funcționare a APNBMB în anul 2023, RNP-ROMSILVA a asigurat suma de 2.411,00 mii lei care include și situl CI, astfel:

mii lei

Bugetul de venituri si cheltuieli pentru anul:	2022	2023
CHELTUIELI (mii lei)		
Cheltuieli totale, din care:	3.517,00	3.475,00
A. Managementul biodiversitatii	1.512,00	1.494,00
B. Managementul vizitatorilor	352,00	348,00
C. Constientizare publica, mostenire culturala, dezvolt. locala	492,00	487,00
D. Management si Administrare	1.161,00	1.146,00
VENITURI(mii lei)		
Total venituri, din care:	3.517,00	3.475,00
- Venituri din incasarea tarifelor de avizare	33,00	33,00
- Venituri din incasarea tarifelor de vizitare	2,00	2,00
- Venituri din prestări servicii	62,00	82,00
- Venituri din servicii de administrare parc RNP	2.533,00	2.411,00
- Alte venituri din exploatare (venituri din fonduri structurale)	887,00	947,00



Contează pentru viitor!

**REGIA NAȚIONALĂ A PĂDURILOR – ROMSILVA
ADMINISTRAȚIA PARCULUI NATURAL BALTA MICĂ A BRĂILEI R.A**

Adresa: Str.Golești 29, Brăila, cod 810274

ONRC: J09/308/2009; CUI:RO25646725

Telefon: 0239.611837 Fax: 0239611837

E-mail: parc_bmb@yahoo.com; Pagina web: www.bmb.ro



4.6. BUGETUL ALOCAT PENTRU ANUL URMĂTOR

În anul 2024, bugetul propus spre aprobare către RNP –ROMSILVA este de 2.884,00 mii lei, din care RNP Romsilva 2.761,00 mii lei, surse proprii 120,00 mii lei și alte venituri din exploatare 3,00 mii lei.

Precizăm că bugetul include atât administrarea Parcului Natural Balta Mică a Brăilei (împreună cu ariile naturale care se suprapun acestuia) cât și a sitului Natura2000 ROSCI0290 și ROSPA0152 Coridorul Ialomiței și a Rezervației Naturale Pădurea Alexeni.

DIRECTOR,

ing. Ionel MANOLACHE

